EL DIARIO PALENTINO

VIERNES 3 AGOSTO 1984

posito legal: P-2-1958)
ón Social: «El Diario-
entino - El Día de Pa-
ia, S. L.». Mayor, 67
anqueo Concertado)

EL DIA DE PALENCIA

Director JOSE MARIA RUIZ DE GOPEGUI Y SANTOYO

Teléfonos: Dirección y Redacción: 744822. Anuncios y Suscripciones: 74 04 17. Mayor, 67

Apartado de Correos, 17

N.º REFUNDIDO 13.393
Fundado en 1882 y 1890

35 PESETAS

Los Angeles-84

El atletismo llegó a la Olimpíada

EXITOS españoles en BALONCESTO y WATERPOLO

Olimpíada de Los Angeles, sigue atrayendo el interés mun- Hoy se inician las competiciones del deporte-rey, el atle- o, donde los atletas españoles participan con la ilusión de orar sus records y finaliza la natación en la que se han re- rado numerosas plusmascas mundiales. España, discreta, de nento, en sus actuaciones en vela, gimnasia, natación, ba- nano y boxeo, entre otros deportes destaca en baloncesto aterpolo; en las telefotos de EFE se recoge un gol del wa- olista español Estiarte, frente a Brasil y una actuación de balán en el partido de baloncesto contra los galos que su- puso la tercera victoria española

(Páginas 16 y 17)

VACACIONES POLITICAS

El Presidente visita al Rey

Se inicia el descanso estival en Gobierno y Oposición

(Página 18)

El presidente del Gobierno, que ha iniciado hoy sus vacaciones, visitó ayer en el Palacio de Marivent, de Palma de Mallorca, al Rey don Juan Carlos. Felipe González, pasará unos días de descanso en una isla venezolana del Caribe

(Foto. EFE)

El tráfico de agosto, pero menos

La fotografía de LUIS recoge una estampa muy característica de nuestra ciudad en estas fechas estivales, una caravana de automóviles, con matrículas de las más diversas procedencias, y con direcciones también muy dispares, atravesando nuestras avenidas, aunque parece ser no con tanta intensidad como en años anteriores. La crisis económica tiene también su corespondiente reflejo, cómo no, en este aspecto

M.C.D.2022

CLINICA DENTAL

DR. ZOREDA AGUADO

c/ Conde Vallellano, n.º 5, 1.º C — Tlfno. 72 99 37
(Junto a plaza San Lázaro)

Dietario

SABADO, 4 DE AGOSTO DE 1984

Sale el sol a la 7,14 y se pone a las 21'25. — La luna sale a las 15'21 y se pone a la 1'41 del domingo. — Cuarto creciente a las 4'33.

—O—

SANTORAL. — Ss. Juan María Vianney, Agabio, Aristarco; Atón, Varos, Nerseh, Barjavor y Manacir, mrs.; Baldomero; Centola y Elena, Crescencio y Justino, Eleuterio, Epifanio e Isidoro, mrs.; Eudoxia, Onofre, Peregrino, Macorato y Vivenciano, mrs.; Raimiero, ob.; Perpetua y Tertuliano, mrs.

Misa: De San Juan María Vianney (M. O).

—O—

REFRAN. — Agua en agosto, no pan y sí mosto.

—O—

EFEMERIDES

1449. — Creación de los Miñones de Alava, milicia foral destinada a la persecución de los malhechores.

1526: Juan Sebastián Elcano, primer navegante que dio la vuelta al mundo en 1522, muere en el Pacífico a bordo de la nave «Santa María de la Victoria».

1704: La guarnición española de Gibraltar, compuesta de 70 hombres, capitula ante el ataque de 1.800 soldados anglo-holandeses.

1789: Revolución francesa. Comienza la reunión de la asamblea constituyente de la que saldría la declaración de los derechos del hombre.

1795: Muere en Madrid el pintor Francisco Bayeu, padre político de Goya.

1826: Nace en Valladolid el poeta Gaspar Núñez de Arce.

1846: Es admitido en la Unión Norteamericana el estado de Iowa.

1851: Revolución en Nicaragua. El presidente Laureano Pineda es derribado por el general Muñoz.

1859: Nace el poeta noruego, Premio Nobel de Literatura en 1920, Knut Hamsun.

1878: Nace en Bilbao el financiero Julio de Arteche.

1894: En las inmediaciones de Elche (Alicante) se descubre casualmente el busto conocido por la «Dama de Elche», obra maestra del arte ibérico.

1906: Mueren ahogadas más de 200 personas en el nanufragio cerca de Cartagena (Murcia) del vapor italiano «Sirio».

1936: Ante la situación política y social de Grecia, Jorge II otorga plenos poderes a Metaxas, quien comienza a gobernar dictatorialmente.

1973: La empresa automovilística española Seat fabrica el último «600», dieciséis años después de su aparición en el mercado.

1978: Fallece en Méjico el compositor y director de orquesta mejicano Carlos Chaves.

CINE DONSANTIAGO
El edificio más alto del mundo está en llamas y nadie puede bajar ni subir.
«EL COLOSO EN LLAMAS»
Con Paul Newman y Steve McQuen.
Atención Horario
5, 8 y 11 noche

CINE REY DON SANCHO
Vuelvete loco colega, llegan los locos de la ciudad.
«VOLVERSE LOCO»

TEATRO PRINCIPAL
Una película maravillosa
«TAHITI PARAISO DEL SEXO»
Clasificada «S»

CINE ORTEGA
A las 5, 8 y 10,45. Tolerada
«CRONICA DEL ALBA, 1919»

CINE AVENIDA
A las 5, 8 y 10'45
Mayores 16 años
«DESMADRE EN LA AUTOPISTA»

PROYECCIONES
Continua 4 tarde
Mayores 18 años
«CORRERIAS DE ALEGRIA»
Y
«LA VENGANZA DE BRUCE»

"ESTIVAL-84"

Mañana, marionetas con el grupo "Libélula"

Mañana sábado, habrá representación teatral a cargo del grupo LIBELULA, en la Casa de la Cultura a partir de las 8 de la tarde. El precio de la entrada será de 100 pesetas.

Esta representación forma parte de las actividades que la Delegación Territorial de Educación y Cultura de Palencia, a través de la Junta de Castilla y León, ha organizado con el nombre de Estival-84.

LIBELULA es uno de los pocos grupos teatrales dedicados a la representación de obras con «marionetas», existentes en España. La obra que pondrán en escena lleva el título de «Mosaico» y como su propio nombre indica, se trata de un compendio de relatos cortos, sacados del mundo de lo irreal y onírico, en donde las grandes marionetas son las protagonistas.

Mosaico hará las delicias de niños y mayores con su técnica de representación, en vanguardia, donde hay un predominio de fantasía poética y, en ocasiones, grotesca. El aspecto visual es primordial, ésto se pone de manifiesto debido a la carencia de texto de los relatos

Jugando con la variedad de técnicas, su objetivo es dejar abierta la imaginación, de niños y mayores, a multitud de interpretaciones.

ONCE CUPON PRO CIEGOS

En el sorteo celebrado el día 2, han resultado premiados los siguientes números

Con 100.000 pesetas

1854

Con 5.000 ptas. los números terminados en:

854

Con 500 ptas. los números terminados en:

54

Con 50 ptas. los números terminados en:

4

Aproximaciones de 1.250 pesetas a los números:

1853 y 1855

Programas de T

DIA 3

PRIMERA CADENA

18,30: JUEGOS OLIMPICOS DE LOS ANGELES transmisión en directo de pruebas de atletismo.
20,00: JUEGOS OLIMPICOS DE LOS ANGELES Transmisión en directo del encuentro de baloncesto que disputarán las selecciones de España y China.
21,30: TELEDIARIO Segunda edición
22,00: SUPERSTAR
22,40: LUDWIG Episodio núm. 1
23,25: TELEDIARIO Ultima edición
23,30: SUMARIO JUEGOS OLIMPICOS
01,00: JUEGOS OLIMPICOS DE LOS ANGELES Transmisión en directo de las pruebas de atletismo.
02,00: JUEGOS OLIMPICOS DE LOS ANGELES Transmisión en directo de las pruebas de natación

U. H. F.

20,45: LA CLAVE
00,30: TELEDIARIO 3
01,00: JUEGOS OLIMPICOS «Atletismo»

DIA 4

PRIMERA CADENA

11,15: CARTA DE AJUSTE
11,29: APERTURA Y PRESENTACION
11,30: JUEGOS OLIMPICOS DE LOS ANGELES Transmisión, en diferido, de las pruebas de gimnasia celebradas en la noche del 3, que comprende: final concurso múltiple damas.
13,45: LOTERIA NACIONAL
14,00: LOS ESPAÑOLES EN LOS ANGELES
15,00: TELEDIARIO Primera edición
15,35: LOS PITUFOS «La burbuja de Miedoso»
16,05: PRIMERA SESION «Los heroes están muertos» Dirección: Joseph Sargent. Guión: Welles-Livingston. Intérpretes: Rod Taylor, Claudia Cardinale, Harry Guardino, Kevin McCarthy, Peter Duel, William Marshall.
18,00: DIBUJOS ANIMADOS
18,25: JUEGOS OLIMPICOS DE LOS ANGELES Transmisión en directo de las pruebas de Atletismo.
20,00: JUEGOS OLIMPICOS DE LOS ANGELES Transmisión, en directo, del encuentro de baloncesto que disputarán las selecciones de España y USA.
21,30: TELEDIARIO Segunda edición
21,45: SABADO CINE «Dos cabalgan juntos» Dirección: John Ford. Guión: Frank Nugent
23,35: SUMARIO JUEGOS OLIMPICOS Resumen de las pruebas celebradas durante la jornada.
01,00: JUEGOS OLIMPICOS DE LOS ANGELES Transmisión en directo de las pruebas de Atletismo.
05,30: DESPEDIDA Y CIERRE

U. H. F.

10,15: CARTA DE AJUSTE
10,29: APERTURA Y PRESENTACION
10,30: JUEGOS OLIMPICOS Atletismo y natación
15,30: JUEGOS OLIMPICOS
17,00: DOCUMENTAL «Las mujeres «La diversión»
17,25: JUEGOS OLIM Natación serie
19,00: DIBUJOS ANI «Terry Tocns»
19,30: FORMATOS
20,00: TALLER DE T Festival de Gra
21,00: LA VENTANA ELECTRONICA «Clips musicale
22,55: CONCIERTO 2
01,00: LOS RIVALES SHERLOCK HO «El caso de los desaparecidos»
01,55: JUEGOS OLIM Natación finale
03,30: JUEGOS OLIM Balonmano: Es rea.

DIA 5

PRIMERA CA

08,45: CARTA DE A
08,59: APERTURA Y PRESENTACIO
09,00: EL DIA DEL S SANTA MISA Retransmisión ta Misa desde quia de Ujue Reportaje: «Fé fortaleza»
10,00: JUEGOS OLIM DE LOS ANGE Transmisión en de las pruebas ción.
14,00: LOS ESPAÑOL EN LOS ANGE
15,00: TELEDIARIO Primera edición
15,30: EL PAJARO LO «El gran mordi
16,00: TRAEDLOS VI «El gaitero» En una incursió de la jungla en lización de animales vajes. Frank p servar el duelo avión japonés y americano.
17,00: ESTUDIO DIR Carreras de cab de el Hipódromo Sebastián. JUEGOS OLIM DE LOS ANGE Atletismo series
20,40: LA PROXIMA SEMANA Programa de pr de la emisión de la primera y cadena.
21,00: TELEDIARIO Segunda edición
21,30: REILLY, AS DE ESPIAS «Acorazados y
22,25: ESPECIAL MUS Festival Pop de de Oro (I) Presentadora: P Vega
23,30: SUMARIO JUE OLIMPICOS Resumen de las celebradas durante jornada.
01,00: JUEGOS OLIM DE LOS ANGE Transmisión en de las pruebas tismo.
05,30: DESPEDIDA Y CIERRE

U. H. F

10,45: CARTA DE AJU
10,59: APERTURA Y PRESENTACIO
11,00: JUEGOS OLIM Atletismo Finales
15,30: JUEGOS OLIM SUMARIO (B)
17,00: ESTRENOS TV «Quiero vivir»
18,40: EL ZORRO
19,05: HABLEMOS DE
20,05: MINDER «No siempre se»
21,00: MUSICA Y MU «Las cuatro est
21,30: EL DOMINICAL Magazine elabo la Redacción de vicios informati
22,30: LARGOMETRAJ «Tres casos de
00,15: DESPEDIDA Y CIERRE

M.C.D.2022

Palencia AL DIA

VOLVIERON

No eran golondrinas de inviernos africanos. Ni eran guerreros idos al empuje del moro hacia el sur dolorido. Eran amigos que auparon su celo sobre la altura establecida y han vuelto a la tertulia para darle brillo al tema.

Volvieron al Ayuntamiento, como de una travesura o de una confesión apasionada. Seguramente, con la alforja llena de queso y pan reciente; y hay que esperar de ellos un bolsón de monedas para poner en su mesa, fría y entristecida por un largo abandono.

Volvieron a la Permanente Municipal, rizos caídos en no se cuántas ventoladas, y Palencia espera recobrar su pulso concejil, que es recobrar dinamismo oficial, callejero y jardinero, farándula y cultura, brillo y ritmo, precisamente en este agosto que huele a espiga granada desde Pan y Guindas hasta el Valle de San Juan; que huele a habas maduras desde Pajares hasta el Portazgo.

Vuelvan con su saber y su reproche; con su opinión sus puntos. Completamente morados de Plaza Mayor. Palencia siempre arriba, como un manantial limpiando polvaredas.

Vuelvan a la mies ,elegidos para la siega; vuelvan al tajo, que apremia la faena. Vuelvan acogidos con la cordialidad de un corro de mayorales, que el rebaño es grande y común y está el praderío un tanto mustio.

Habrá que darle vueltas a la Calle Mayor; habrá que pasear por Eras del Bosque, por el Monte adentro, por la Calle de los Pastores y por la orilla del río. Por los Jardinillos y hasta el Cristo del Otero. Por el Salón y los Cuarteles, entre los gorriones del Sotillo y los tordos de San Román.

Y así, al aire con olor a morera, a cruz ya castillo, limpiarse todos de vientos sopladores, de pájaros que se escapan en los otoños, de murmullos de latón.

Los de más y los de menos, juntos que no revueltos, por Palencia y hasta la altura.

Aquí nadie ha hablado de cabreos, de rabietas, de potestades, de escaramuzas ni de dedos índices...

Haría feo.

No sólo por lo que piensen por ahí, que a lo mejor empiezan a recordarnos en cuevas y con la piel del oso en los tirantes.

Sino, sobre todo, porque, en el agosto liviano palentino, en camisa y pantalón ligero, no pega volver a la tristeza de un reloj sin agujas.

Al espectáculo del llanto, sólo porque allí, en los linderos del páramo, se están tirando flechas los segadores...

G. O. A.

RETABLILLO

EL RECARGO

La ley siempre por delante. Se acata y se cumple. Si no es buena, caminos existen, —las Cortes— para hacerla mejor, pero mientras tanto, se acata y se cumple.

Así también, porque la ley lo ha dicho, con el controvertido recargo municipal en el Impuesto sobre la Renta de las Personas Físicas. Que había que pagarlo, parecía bastante claro y, al menos los profanos, no veíamos asomar su inconstitucionalidad por parte alguna ¿Que resulta discriminatorio, al haberlo aplicado unos Ayuntamientos sí y otros no y además en cuantías porcentuales diferentes? No parecía muy consistente la argumentación, pues ¿existen acaso las mismas ordenanzas, tasas y arbitrios en todos los Ayuntamiento e incluso son de la misma cuantía?...

Que en su día admitiéramos que pagar el recargo sería ineludible, no significó que nos planteáramos el cumplimiento de tal obligación con espíritu alegre y deportivo ¡Ni mucho menos!... Pero la ley es la ley y mientras se encuentre ahí, será necesario acatarla y cumplirla.

Ahora bien, como también la ley establece que la imposición del recargo es optativa, bien harían los religiosos municipales en pararse a escuchar el estruendo contestario y obrar, por los cauces reglamentarios, en consecuencia. Al personal no se le puede exigir que pague, aplauda y... encienda velas.

LA SENTENCIA

Y lo dicho arriba, a modo de principio indeclinable sobre la supremacía de la ley, también resulta válido para este comentario.

Anoche nos trajeron los teletipos la noticia de que el Supremo confirmaba una sentencia de la Audiencia Territorial de Valencia, según la cual el Ayuntamiento de Bétera deberán afrontar el pago de determinados gastos en los centros públicos de EGB. Parece que se trata de un caso bastante similar al planteado en Palencia.

Si, cuando la Federación de Municipios y la Audiencia Territorial de Valladolid opinaron lo contrario que ahora el Supremo, comentamos el «triunfo» de Jambrina Sastre, ahora debemos señalar que la sentencia del Alto Tribunal poco menos que le arroja atado de pies y de manos a las patas de los caballos de sus adversarios. Y dicho esto, que es la primera consecuencia «política» deducida, hemos de apresurarnos a recordar un par de cosas más.

Primera: Jambrina Sastre nunca se negó a que el Ayuntamiento asumiera esos gastos; pensó que no le correspondía hacerlo y se supeditaba a la decisión de los Tribunales, conforme corresponde a un Estado de Derecho.

Segunda: Salvo que se tengan en cuenta únicamente consideraciones políticas y no los intereses palentinos, la sentencia del Supremo no debe alegrarnos demasiado, pues nos va a costar arriba de 70 millones de pesetas, que era lo que precisamente el alcalde intentaba ahorrarnos.

CONTRASTES

No dejó de causarnos cierta perplejidad que, así como las notas oficiales sobre hechos delictivos son escuetas y mantienen protegida bajo iniciales y mínimas referencias la personalidad del «presunto», aunque le hayan sorprendido con las manos en la masa, en los incendios del páramo y laderones de Autilla se concretara pronto la sospecha de que la autoría correspondía a un enfermo del Sanatorio de San Juan de iDos.

Comprendemos la puntualización del director del centro de San Cebrián de Campos, aunque en su caso la réplica haya sido motivada por razones de valoración psicotécnica.

TIEMPO EN LA PROVINCIA DE PALENCIA

NUBES Y CLAROS

La situación meteorológica de atmósfera inestable.

Ha dejado pasar un frente desde Galicia hasta el litoral cantábrico, frente estrecho que no va a originar precipitaciones en la Meseta, si acaso núcleos tormentosos en el Sistema Cantábrico, Picos de Europa y Sistema Central, y en la costa débiles precipitaciones a la altura de Coruña y Asturias, con tormentas en Galicia.

El pronóstico para hoy es de una temperatura máxima de 27 grados. El cielo con nubes y claros, y el viento flojo y de componente oeste al anochecer.

Para el fin de semana, pasa el frente con buen tiempo y viento de componente noroeste.

DATOS DE LA CAPITAL

Datos relativos a Palencia capital que el Observatorio Provincial nos facilita:

Barómetro:

A las 18 horas del jueves, 702,3.

A las 8 horas del viernes 702,2.

Temperaturas:

Máxima del jueves, 32 grados.

Mínima del viernes, 15 grados.

Humedad relativa media del aire, 55%.

ES UNA ATENCION DE
caja de ahorros y préstamos de palencia
... contamos de estilo

VENTANA ABIERTA

EL HUMOR TERCERMUNDISTA

Por Victor ALBA
(Historiador)

Los fanáticos suelen ser gentes sin humor. El Tercer Mundo está hoy, con rarísimas excepciones, compuesto por países dominados por fanáticos. Esto significa que el humor del Tercer Mundo es sarcástico, desesperado, difícil de compartir para quienes vivimos entre la tolerancia y esa prosperidad incierta que llamamos crisis económica.

Pero del mismo modo que en los países comunistas hay un humor como arma contra la hipocresía omnipresente, en el Tercer Mundo el humor es también un arma contra el fanatismo y la dictadura.

Vamos a ver diferencias y similitudes y a entender mejor lo muy complicado que ocurre en él.

EN EL IRAN:

En el mundo islámico la homosexualidad es considerada normal y tal vez tengan razón, ¿quién sabe? De ahí que uno de los chistes corrientes pone en boca de un soldadito iraní de catorce años esta frase: "Los irakíes me atacan por delante y los pasdaran (los guardias de la revolución de Jomeini) me atacan por detrás".

En la casuística chiita hay un humor involuntario. Por ejemplo, el Corán prohibe toda relación sexual con tíos o tías. Pero puede haber excepciones. Y en el Irán un tribunal religioso considera una excepción si se habita en el piso de encima del de la tía, se produce un temblor y, si el inquilino de arriba cae entonces sobre su tía, y le hace un hijo, éste no será ilegítimo y no se habrá violado el Corán. (Esto es textual, no crean).

Uno de los pocos extranjeros admitidos en Irán toma un taxi, al llegar, y pide que lo lleve a comprar tabaco. Vamos a la mezquita, dice el taxista. Pero si allí se reza. No señor, se reza en la Universidad. Pero si la Universidad es para estudiar. No señor, es en la prisión donde se estudia...

EN AFRICA

La noche de los motines negros en Soweto (Africa del Sur), un niño regresa a su casa. Encuentra en la calle un bote de pintura blanca y decide pintarse el cuerpo. Cuando su padre vuelve a casa, le da una buena paliza. Entonces, el niño llora y gime: "No hace ni media hora que soy blanco, y ahora los negros me rompen la cabeza".

En Guinea, dicen que han aprendido a practicar la democracia. Hasta los recién nacidos deben votar. Porque el sufragio es universal.

En Africa, dice otro chiste, se va consiguiendo la inmortalidad. Los únicos mortales que quedan son los que se oponen a su Excelencia el señor Presidente. Y como los oponentes tienen tendencia a ser muy mortales, la oposición ha muerto.

El Presidente es bajito. Tiene un asesor de almohadones. Este se encarga de escoger, en un almacén donde hay 52 cojines, cuál es más apropiado al asiento que ocupará el Presidente, con el fin de que no quede ningún espacio vacío entre el suelo y los sagrados pies presidenciales. Pero un día, una pulga ha quedado en el almohadón escogido. Y el Presidente se agita en su asiento. Cada vez se mueve más, sus invitados hacen lo mismo, para evitar que se vea que al Presidentro le pica una pulga.

EN CHINA

Mao, Deng y Hu van a dar un paseo en barca. La barca naufraga. ¿Quién se salva? La China.

¿Cuál es el trabajo menos fatigoso de toda China? Encargarse del mostrador donde se venden las obras completas de Mao en una librería.

Todo aumenta, en China, menos la popularidad de Mao.

Mao afirmaba que cuanto más se ahce la revolución, tanto más se sabe hacerla.

(Continúa en la cuarta página)

M.C.D.2022

Recuerdos viejos

• Una comida "extra" para los presos

• Pasa por la calle Mayor la infanta Isabel

• El niño, a quien mordió un gato rabioso

• JOSE LUIS RIESGO, campeón provincial de ciclismo

Hace 100 años

(Día 3 de agosto de 1884)

Que la autoridad estaba dispuesta a sentar la mano a quienes no cumplieran las normas de buen comportamiento comercial resultaba patente. Y so de unas truchas escasas. lo gado a poner en plaza el peso de unas truchas escasas, lo de ahora fue hasta más sonado. Por lo visto, en uno de los figones de la ciudad sirvieron un par de cabezas de cordero, que no se hallaban en buenas condiciones. Denunciado el mesonero y comprobado el hecho, el alcalde le obligó, primero, a devolver el importe de la comida y luego, a costear un ranchó extraordinario a los presos, con un menú «por barba» de una libra de carne, un cuarterón de garbanzos, otro de tozino, medio pan y medio cuartillo de vino. En la ciudad no se hablaba de otra cosa.

Bueno, sí; también se hablaba de un bando municipal, indicando que aquella noche llegarían a Palencia los toros, que por carretera se dirigían hacia San Sebastián para ser allí lidiados. Pernoctarían en la plaza palentina y se advertía al personal que se abstuviera de salir a curiosear a la carretera cuando llegaran las reses, para evitarse encuentros desagradables...

Y hablando de toros, dos corridas extraordinarias se anunciaban para mediados de mes en Santander; la compañía de los ferrocarriles facilitaría precios de ida y de vuelta a precios reducidos, a 24 pesetas los de segunda y a 13, los de tercera. Para los «opulentos» de primera, nada.

Hace 75 años

(Día 3 de agosto de 1909)

Si ya la gente de la calle popia en cuarentena su eficacia anterior en la reunión de las a la vista de lo ocurrido el día «fuerzas vivas» para ayudar a los familiares de los reservistas de Africa, ahora ya no se abrigaba duda alguna: Se publicaba una extensísima circular, animando a la población a ayudar, pero cuya lectura dejaba los ánimos ya agotados...

Menos mal que la propia Diputación, aparte, anunciaba un donativo de 2.000 pesetas y se esperaban que, al margen de la florida y patriótica prosa de la circular, cundiera el ejemplo y la gente se olvidara de las proclamas y se pasara a los hechos más concretos y positivos.

Y hablando de Diputaciones y de la guerra de Africa, se suspendió la asamblea nacional, que las Diputaciones habían proyectado celebrar en Santander. Motivo, la guerra de Africa y los sucesos anarquistas y antimilitaristas de Cataluña. Se daba por acertada la decisión, pero se pedía que la asamblea tuviera lugar más adelante, pues se confiaba en que de una buena organización de las Diputaciones habrían de salir no pocos beneficios para las provincias, como instrumentos gestores.

Aquella tarde, exactamente sobre las 9,30 pasó por la calle Mayor en un automóvil la infanta Isabel; se dirigió al garaje del señor Paso, donde repostó carburante y después de ser cumplimentada siguió viaje a Venta de Baños, donde la esperaba el gobernador civil. Cenó en la localidad ferroviaria, se interesó por los últimos acontecimientos bélicos de Africa, pernoctó en Venta de Baños y al día siguiente reanudó su viaje, camino de La Granja.

EL DIARIO PALENTINO
EL DIA DE PALENCIA
TOMEN NOTA
de nuestro Código Postal
Apartado 17 — C. P. 34080
Mayor, 67 — C. P. 34001

Hace 50 años

(Día 3 de agosto de 1934)

Si los vaticinios sobre el movimiento revolucionario del periódico «La Nación» habían alarmado, mucho más impacto causaron unas declaraciones del ex-presidente Diego Martínez Barrios, quien después de afirmar que la República se encontraba en un atolladero, aseguraba que de momento no iba a pasar nada, pero que en octubre seguramente se produciría un estallido violento y que los puntos más conflictivos había que situarlos en Asturias y no en Vizcaya, como se demostraba por las tres concentraciones de jóvenes socialistas, que había sido preciso disolver en Oviedo.

Y un incidente local. Al niño Leandro Hierro lo mordió un gato, que, según se comprobó, estaba rabioso. Su padre lle al Instituto de Higiene, don le digeron que para atende gratuitamente debía present un certificado municipal de tar en el padrón de Benefic cia. Fuese el padre al Ayun miento y le dieron el docume to, pero al volver con él al In tituto le dijeron que no era lido, toda vez que la fecha la mordedura era anterior a del certificado. De nuevo Ayuntamiento y el padre q se enfada y como en dimes diretes habían transcurrido varios días, por su cuenta dena que le curen al chi Luego volvió al Ayuntamien pidiendo ayuda para pagar importe de las medicinas, q el Instituto reclamaba. Un so de entorpecimiento burocr tico, que indignó a la població y no dejó en buen lugar al In tituto.

Aquella tarde no pocas p sonas se llegaron hasta la Dá sena, donde Manuel Aranzáb iba a probar ante el público aparato de su invención, q podía navegar acoplándole u bicicleta a una moto. Por visto, ya lo habían probado te los responsables del Batall Ciclista con buenos resultado

Hace 25 años

(Día 3 de agosto de 195

Así como el mundillo futb lístico local se encontraba a sazón muy apagado, el cicli mo vivía en Palencia una sus mejores épocas. Habia anunciado ya la XIII Vuel Ciclista de Palencia, que te dría nada menos que 11 etapa con 96 corredores en 16 eq pos y aquel día se daba cue ta de haberse disputado co señalado éxito el Campeona Provincial de Ciclismo, que g nó brillantemente José Lu Riesgo, pues se presentó en meta con cuatro minutos ventaja sobre el segundo, Jul Martínez; luego entraría, Ma tín Riesgo, Juan Arconada Porfirio Vallejera, por cita únicamente a los primeros cl sificados.

Y sucesos. Dos incendio Una chispa desprendida de máquina del tren prendió e las fincas del pago de «Las L mas» en Osormo y el hollín la chimenea ardió en la vivie da del pastor Mariano Alons que vivía en «Puente de Ne lla», de Paredes de Nava. Log ron sofocar las llamas, pero reavivaron luego, hasta q quedaron completamente ext guidas, con intervención de l obreros que allí cerca se ocup ban de los trabajos para abastecimiento de aguas. La c sa sufrió muchos daños y tam bién la contigua, que era Severino Hoyos. En un princ pio se temió que el fuego extendiera por toda la manz a.

VENTANA ABIERTA

(Viene de la tercera página)

Cuanto más se atreve uno a hacer la revolución más éxito tiene. Y la gente dice hoy que cuanto más se hace el amor, etc....

Un dirigente entra en un teatro donde ensaya una orquesta. Al músico que toca los platillos, le dice: Tienes que poner más atención en tu trabajo. El músico quiere replicar, pero el dirigente continúa: Fíjate en los violinistas. Tienen constantemente ocupadas las dos manos, el sudor les resbala por la frente. Y tú, con tus platillos, sólo te mueves de vez en cuando. El músico por fin puede explicarse: Pero yo toco lo que está indicado en la partitura... y el dirigente le ataja: No me ocupo de la partitura, sino de tí, holgazán.

A medio camino entre el Tercer Mundo y el mundo industrial están los países de América Latina, donde las dictaduras también abundan. Y donde hay dictadura hay humor. Otra semana daremos una antología del humor latinoa-mericano

(Iberia Press/Ala).

DON ELVIRO

POR MELLADO

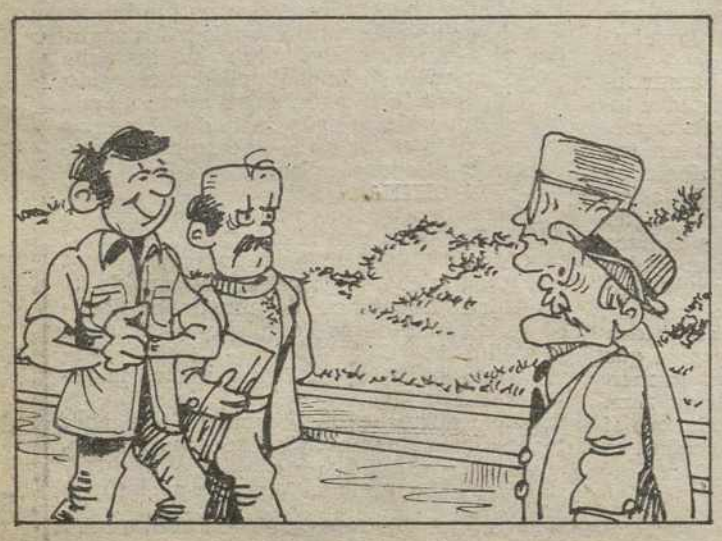

M.C.D.2022

ORGANIZADO POR LAS JUVENTUDES SOCIALISTAS DE PALENCIA

JORNADA POR LA PAZ Y EL DESARME

• CONFERENCIA-COLOQUIO CON FEDERICO MAÑERO

Federico Mañero, Secretario General de Juven tudes Socialistas, en un momento de su intervención. — (Foto LUIS)

Las Juventudes Socialistas de Palencia, celebraron ayer, 2 de agosto, una Jornada por la Paz y el Desarme en nuestra localidad.

Con ese efecto, confeccionaron un programa de actividades que consistía en:

—Una rueda de prensa a las 6,30 de la tarde en los locales del PSOE, con el secretario general de las Juventudes Socialistas de España Federico Mañero.

Posteriormente la rueda de prensa fue suspendida por varias razones entre las que se encontraba la de no ser propio hacer declaraciones encontrándose en una fase precongresual que finalizará según lo estipulado con el Congreso que piensan celebrar el próximo mes de septiembre.

—A las 8 de la tarde, en el Salón de Actos de la Casa de la Cultura, una conferencia-coloquio con el mismo secretario general sobre la Paz y el Desarme.

—Para finalizar la Jornada a las 11 de la noche verbena por la Paz y el Desarme amenizada por el grupo Chacal, en la plaza de San Antolín.

Poca asistencia de público en la conferencia-coloquio, cuyo lema era «Por la Paz y el Desarme contra los gastos militares y por un referéndum más claro», y en la que Federico Mañero afirmó que en los últimos años el concepto de paz ha sido utilizado en numerosísimas ocasiones, y en muchas de ellas parece que es una palabra que da licencia para todo. La posibilidad de autodestrucción— dijo el secretario general— debida a la carrera armamenticia ha aumentado considerablemente. URSS y Estados Unidos hace muchos años que viene luchando, y hacen que nosotros vivamos en un mundo en tensión. Los bloques creados han establecido unas alianzas, y nosotros formamos parte de una de ellas.

La posibilidad de que España salga de la OTAN, añadió Federico Mañero, preocupa a más de un presidente. Lo que nosotros debemos establecer es si es o no necesario dejar esa alianza. Habrá un referéndum y la pregunta es clara. ¿Nos quedamos o no? Si nos quedamos, ¿en qué condiciones y si nos vamos, ¿qué significa?

Tras su breve exposición, se inició un coloquio que se fue animando a medida que se iba desarrollando, y en el que se trataron temas como el peligro termonuclear, la militarización y desmilitarización del territorio nacional, la restricción o no del presupuesto armamenticio etc...

BUENA DISPOSICION PARA LLEGAR A UN ACUERDO

En el tema de la conflictividad del Hospital Provincial

• EL LUNES UNA NUEVA REUNION

Ayer por la mañana se reunieron en la Direccion Provincial de Trabajo y Seguridad Social el Presidente y Oficial Mayor de la Diputacion Provincial, los secretarios generales de las centrales sindicales CC.OO. y UGT y el propio director provincial de Trabajo, Heliodoro Gallego, para tratar del tema de la conflictividad laboral de los últimos tiempos en el Hospital Provincial, así como de los expedientes disciplinarios incoados por la Diputacion a varios de los miembros del Comite de Empresa de la citada institucion sanitaria. La reunion se habia convocado para el dia de ayer, justamente al regreso de las vacaciones del Presidente de la Diputacion, señor Manueco, para la que se habia solicitado la mediacion del director provincial de Trabajo.

Los objetivos de la citada reunion eran basicamente llegar a un acuerdo para eliminar la conflictividad laboral en el Hospital Provincial y dialogar sobre los expedientes disciplinarios referidos, a lo que el señor Manueco señaló que todo era negociable excepto el expediente, uno de ellos, de los abiertos a la presidenta del Comité de Empresa, María Angeles Sanz, concretamente el que se le abrió por las manifestaciones que aquélla realizó en contra del presidente de la Diputación, faltándole al debido respeto.

Los representantes de CC.-OO. y UGT decidieron trasladar a los trabajadores la postura de la Corporacion y de su presidente, para que decidieran la postura a adoptar en adelante, volviéndose a reunir las partes el próximo lunes para firmar y redactar el posible acuerdo.

DIRECCION PROVINCIAL DE TRABAJO Y SEGURIDAD SOCIAL

PROGRAMA DE INICIACION EN LA EMPRESA - 84

Fundación de Empresa Pública

El 12 de abril del presente año el Ministerio de Trabajo, mediante un convenio. Con la institución «Fundación Empresa Pública», se comprometió a completar el «Programa de iniciación en la empresa 84», de la Fundación Empresa Pública, en su segunda convocatoria financiando el mismo en la parte correspondiente a la contratación en prácticas de los beneficiarios. De esta forma se coordinan y aúnan esfuerzos para contribuir a iniciarse en la vida profesional a jóvenes universitarios sin experiencia y con titulación académica superior o media, y conforme a las siguientes características generales:

Primera: El objetivo, del programa es facilitar a titulados superiores y medios, que no hayan tenido contacto directo con el mundo de la empresa un conocimiento próximo y primera experiencia sobre su forma de ser y actuar, que les facilitará la obtención posterior del primer empleo y su definitiva incorporación a la vida profesional.

Segunda: La acción formativa, destinada a conseguir especializar en funciones directivas gerenciales, técnicas y productivas, se trata de conseguir con el programa aludido a favor de los titulados superiores y medios que busquen su primer empleo.

Tercera: Esta acción se desarrollará dentro de las empresas participadas por el INI-INH, Dirección General de Patrimonio del Estado, Ente Público RTVE y el Instituto de Crédito Oficial, así como en otras empresas ordinarias y comunitarias de tipo de cooperativas y asociativo laborales.

Cuarta: La presente segunda convocatoria saca a concurso 500 becas-contrato de trabajo en prácticas, con una duración total de 12 meses distribuidos, los seis primeros con el carácter de becas y los seis últimos como de contrato de trabajo en prácticas.

Quinta: Unas y otros se desarrollarán en las áreas de actividad empresarial siguientes:

Area de actividad, Asesoría Jurídica,; Número de becas y contratos, 14; Comercial, 50; Económico Financiera, 103; Información, 26; Informática, 51; Investigación, Ingeniería y Proyectos, 117; Personal, 29; Planificacion, 20; Producción, 90

Sexta: «Status» jurídico de los beneficiarios de este programa durante el primer semestre será el de becarios, de la fundación empresa pública, sometidos a las normas de tal Institución, y los seis meses posteriores las empresas colaboradoras del programa suscribirán con los becarios que obtuvieran durante su formación un aprovechamiento idóneo un contrato de trabajo en prácticas de seis meses de duración según modelo normalizado previsto en la Orden del Ministerio de Trabajo de 9-5-83.

Séptima: Financiación del programa, correrá a cargo del Ministerio de Trabajo y Seguridad Social, a través de la Unidad Administradora del FNPT y de la Fundación Empresa Pública.

Octava: Normas que rigen la convocatoria, se informará detalladamente de la misma en cuanto a requisito de los candidatos documentación adjudicación de beneficios, y demás consideraciones del caso en la Unidad Administrativa de esta Dirección Provincial del Fondo Nacional de Protección al Trabajo sita en Plaza Abilio Calderón número 4 segunda planta (edificio de AISS) de esta capital.

Novena: Lugar y plazo de presentación de solicitudes, las solicitudes acompañadas de la documentación exigible, se presentarán o remitirán a la Fundación Empresa Pública «Programa de iniciación en la Empresa 84», segunda convocatoria, plaza Marqués de Salamanca tercera planta, 28006, Madrid. Teléfono 91-4356045. plazo de presentación quedará cerrado el día 25 de septiembre de 1984.

Palencia, 2 de agosto de 1984.

El Director Provincial, Heliodoro Gallego Cuesta .

ASESORES DE LA PROPIEDAD INMOBILIARIA

VENTA DE

PISOS DE LUJO CENTRICOS A 50 METROS CALLE MAYOR

Cinco habitaciones, salón 30 m2, cocina, dos baños completos, terraza, garaje, servicentrales, parquet, escayolas. excelente acabado. 136 m2 útiles.

ESCRITURAS Y LLAVES EN EL ACTO

Condiciones de pago a convenir.

Información y venta: Calle Martín Calleja, 9. Teléfonos 747167 y 747168.

CAJA DE AHORROS DE PALENCIA
Y MONTE DE PIEDAD

M.C.D.2022

"CARAMELO DE BRUJA"

Mis vivencias personales, loado sea Dios, no vienen de tan lejos. Pero saber que hace un siglo "La perla de Viñalta" fabricaba aquí yeso de espejuelo, me ha hecho recordar las correrías de la infancia por las cuestas del Otero, San Juanillo y el ya desaparecido en el vientre alfarero de la cerámica, "Cerro del lobo", donde las cárcavas parecían formidables arañazos de una gigantesca zarpa geológica.

Correrías, que casi siempre terminaban recibiendo los protagonistas algún cachete materno, pues aquellas zapatillas livianas de piso de goma negra difícilmente soportaban el trajín, al que las sometíamos por aquellos andurriales.

Pero sobre todo, regresábamos a casa con los bolsillos llenos de "caramelo de bruja", que en nuestro mundo infantil cumplía una misión más elevada, que la de convertirse en purísimo yeso de espejuelo: apuntalarnos la memoria, que es una de las potencias del alma.

Por sobradamente conocidas, no será necesario cantar las "virtudes", que al tal "caramelo" la chiquillería palentina adjudicábamos...

Claro, que con el tiempo se fue menguando la confianza y más positivo resultaba hincar a tiempo los codos ante los libros, que pegar con saliva sobre la frente la laminilla brillante de yeso, cogida como apresurado remedio cuando los exámenes se acercaban.

Confesaré que a mí la fe se me aventó demasiado pronto. Tuvo la culpa, y de ello habrá de dar cuenta él a Dios, pues con las ilusiones de los niños no se juega, un fraile de La Salle, el admirado e inolvidable Hermano Germán, que repartía enseñanza... y regaliz en las Escuelas de los Sindicatos Católicos.

Una tarde, apropiada para el sopor y no para los libros, debió sorprenderle mucho mi atención y más aún, el "caramelo de bruja" en mi frente. No dijo nada, pero luego me preguntó la lección por arriba y por abajo, por derecho y al revés, hasta que me convenció de que sin una aplicación constante de nada servía el "caramelo", ni aunque lo hicieran las brujas a los mismísimos pies del Cristo del Otero.

Pedro-Miguel BARREDA

LA MEDIA VEDA Y MAS

FECHAS EN LA PROVINCIA PALENTINA

Este año, la "media veda" se ha modificado en su período hábil, respecto a los años anteriores en la provincia palentina, ya que se anticipa su apertura en la zona sur y se retrasa en la zona norte, siendo las fechas autorizadas las siguientes:

Zona sur, del 19 al 26 de agosto, ambos inclusive y el fin de semana días 1 y 2 de septiembre.

Zona norte, del 2 al 9 de septiembre, ambos inclusive y el fin de semana, 15 y 16.

En general esta modalidad ha caído bastante bien entre los cazadores, aunque nunca llueve a gusto de todos.

Bueno, ahí está la "media veda", con muy malas impresiones respecto a la abundancia de codornices. Cada año son más las provincias que la suprimen, o no la abren, que es igual. Las alegaciones son contundentes: Los abusos que se cometen abatiendo piezas de otras especies no autorizadas.

No hay guardería, dicen muchos y esa es la causa de los desaguisados. Siempre que oigo hablar del asunto, viene a mi memoria un hombre extraordinario por su competencia y teson por lograr un cuerpo de guardería rural bien organizado. Me refiero al inolvidable coronel del Benemérito Cuerpo de la Guardia Civil, don Joaquín España Cantos (Q.G.H.), que fue Presidente de la Federación Nacional de Caza desde principio de los años cuarenta y fundador de la revista nacional "Calendario de Caza y Pesca", desde la cual llevó a cabo una eficaz labor de asesoramiento sobre, caza, armas y guardería, acotamientos ilegales, reforma de la Ley de Caza, etc.

Se promulgó la Ley de Caza y siguen los acotamientos ilegales y el problema de la guardería está igual.

Con la evolución social, el cambio político y el económico, la Ley de 1970 está anticuada, o destasada, como se dice ahora. Hay que hacer una nueva, a tono con las circunstancias actuales, opinión ésta muy generalizada.

Vamos a la guardería. La situación de los guardas jurados, adscritos a la vigilancia de la caza, es muy difícil para llevar a cabo con eficacia el cometido que tienen encomendado, casi todos los guardas de fincas o términos municipales, que hacen su servicio en solitario, enfrentándose con grupos de individuos que se niegan a mostrarles la documentación, a salirse de los terrenos donde no tienen permiso para cazar, que les tratan sin respeto alguno, en ocasiones, que no tiene elementos fehacientes para formular las denuncias, principalmente por lo que se refiere a la filiación de los supuestos infractores, amén de las amenazas de que a veces son objeto, llegando inclusive los malos tratos de obra.

Se calcula que hay en España unos 30.000 guardas jurados de caza, que pese a la buena voluntad que ponen, encuentran muchos inconvenientes para cumplir con su deber.

Pensar en la creación de un cuerpo de guardería hoy, supondría una inversión enorme, costosa. Si el cuerpo idóneo existe desde hace 140 años y su eficacia está demostrada: La Guardia Civil. Pensamos que harían en el campo 30.000 hombres más de la Benemérita.

He estado casi veinte años en contacto con los guardas jurados de la Sociedad Venatoria de Palencia, que pasaban del centenar, y, por tanto, estoy enterado de sus problemas, de sus buenos servicios, de que la mayoría, casi todos, son honrados y cumplidores de su deber, que son dignos de estimación, como pueden ser los de otras provincias; pero tal y como están hoy las cosas, lo tienen muy difícil. Esto no quiere decir que deben ser eliminados, ni hablar.

¿Puede un guarda jurado interesar que se le muestre el contenido del morral? Sí. Lo preceptúa el art. 48-2-8 del Reglamento. El negarse constituye una infracción menos grave, sancionada con multa de 2.000 a 3.500 ptas.

¿Que los cotos no están bien señalizados y que por este motivo, involuntariamente los cazadores entren en terrenos aceptados? Cierto. Aquí se pueden dar tres supuestos que pueden constituir delito, art. 45-1,b; falta, art. 46-2,1, o infracción menos grave, art. 48-2-3, según las circunstancias concurrentes.

Entrada en terrenos a por una pieza abatida, si los terrenos son abiertos, tratándose de piezas de caza menor, que es el caso que más se da, está previsto en el art. 24-3: En los terrenos abiertos, sometidos a régimen cinegético especial y para piezas de caza menor no será necesario el permiso a que se refiere el apartado 2, cuando el cazador entre a cobrar la pieza solo sin armas ni perros y aquella se encuentre en lugar visible desde la linde.

¿De quien es una pieza de caza? Se contempla en el art. 24-6, que dice: Cuando haya duda respecto a la propiedad de las piezas de caza, se aplicarán los usos y costumbres del lugar. En su defecto, el derecho de propiedad sobre la pieza cobrada corresponderá al cazador que la hubiera dado muerte, cuando se trate de caza menor, y al autor de la primera sangre cuando se trate de caza mayor. Tratándose de aves en vuelo, la propiedad de la pieza de caza corresponderá al cazador que las hubiera abatido.

D. Valverde

FARMACIAS DE GUARDIA

Viernes, 3: Don Isidoro de Fuentes Fenech (Lope de Vega, 7) y Dña. Regina García Toral (Avda. Valladolid, 24).

Sábado, 4: D. Agricio Herrero Godos (Mayor, 26) y Dña. María del Carmen Esperanza Aller García (Avda. Cardenal Cisneros, 29).

Domingo, 5: D. Alberto Torres Andrés (Plaza León) y don Enrique Junco Calderón (Avenida Valladolid, 4).

SERVICIO NOCTURNO:

Don José María Fernández Nieto, Mayor, 40. Tfno. 742470. (Diariamente desde las 10'30 horas de la noche).

BEBIDAS ALCOHOLICAS Y TRAFICO (I)

Las noticias de accidentes de tráfico en los últimos días que han sobrecogido de manera especial, por su cercanía e importancia, a nuestra provincia, nos han hecho reflexionar a los técnicos del Dispensario Antialcohólico de la Diputación de Palencia, sobre las causas que los motivan y nuestra aportación al mayor conocimiento de ellas entre la población palentina.

Son muchas y variadas. Abarcan desde la densidad de tráfico y estado de las carreteras hasta las preocupaciones del conductor y el cansancio físico de este.

Desde el terreno en el que trabajamos, las consecuencias del alcohol sobre la persona que lleva un volante son importantes y desgraciadamente de conductores.

Según las últimas cifras oficiales, en el pasado año 1983 se registraron más de cuatro mil muertos por accidentes de tráfico: En el 45 por ciento de estos casos, el alcohol estuvo presente y tuvo una influencia decisiva en que se produjeran.

No debemos olvidar que el alcohol hace que los reflejos sean más lentos. De esta manera un conductor que ha bebido una cantidad equivalente a un litro de cerveza o tres aperitivos, frenaría su vehículo once metros más adelantado que otro que no ha bebido. En el primer caso esos metros de más supondrían una colisión. En el segundo caso, gracias a la abstinencia se ha podido evitar el accidente: El conductor detuvo antes su coche.

Seguramente se recuerda también aquel eslogan de campaña: "Al volante, la vista es la vida". Pues bien, el alcohol reduce el campo visual normal, de manera especial por ambos lados, con el consiguiente peligro, ya que no veremos a tiempo vehículos o señales que procedan de un lado o de otro.

Otra de las principales consecuencias del consumo de alcohol, consiste en que este hace que las distancias no se aprecien debidamente, al igual que las velocidades, por lo que resulta sencillo llegar a la conclusión que los adelantamientos se harán con un riesgo elevadísimo de colisión.

Por otra parte cuando se bebe alcohol, aumenta la euforia y la despreocupación, por consiguiente uno se vuelve más temerario y actos que no se harían en período de abstinencia, por la justa valoración de su peligrosidad, bajo el influjo alcohólico se realizan poniendo el peligro la propia vida y la de los demás.

Así, pues, lentitud de reflejos, disminución de visión y percepción, junto con la temeridad, constituyen algunos de los ingredientes idóneos para ese coctel mortal denominado "accidente".

Nuestra recomendación por tanto es: Si va usted a conducir, no beba alcohol. Si esto no puede evitarlo, procure hacerlo en mínimas cantidades y después de haber comido. Si ha bebido, procure esperar de dos a tres horas antes de tomar su vehículo. No ponga en juego su seguridad y la nuestra.

Premio «PALENCIA» de Teatro, 1984

A las trece treinta horas del día 30 del presente mes de agosto, se cierra el plazo de admisión de las obras para participar en el XII Premio "Palencia" de Teatro 1984. Se establece un premio de trescientas mil pesetas para la mejor obra teatral que se presente a este Certamen, a juicio del Jurado. El premio no podrá ser dividido. Podrán optar al «Premio Palencia» escritores de cualquier nacionalidad, noveles o consagrados. El tema será libre y habrá de estar escrito en Castellano.

Se dará mayor información sobre este premio en el Departamento de Cultura del Ayuntamiento de Palencia (teléfono. 74.97.00) o en el de la Diputación Provincial (teléfono 74.11.00).

SUCESOS EN LOS PUEBLOS

HERIDO LEVE AL VOLCAR SU CAMION

A las 15 horas del día de ayer, en el kilómetro 5,400 de la carretera P-220 (Aguilar de Campoo-Barruelo de Santullán), en término de Aguilar de Campoo, el camión matrícula L-3343-C, conducido por Angel Pérez Pelayo, de 38 años, se salió de la vía, volcando en la margen izquierda en el sentido de su marcha, resultando herido de carácter leve el citado conductor.

ROBO EN UN BAR DE ASTUDILLO

El propietario del bar "Niza", de Astudillo denunció el robo de un equipo de música completo, marca Phillips, valorado en unas 256.000 pesetas.

SUCESOS LOCALES

A DISPOSICION JUDICIAL

Han pasado a disposición judicial cuatro individuos como presuntos autores de lesiones graves producidas en una riña tumultuaria el pasado día 12 de julio.

M.C.D.2022

Por qué VICTORIO MACHO necesita a Palencia y PALENCIA a Victorio Macho

Victorio Macho ante la estatua de Alonso Berruguete.

ueremos aprovechar el 18 versario de la muerte del cultor que tuvo lugar en ledo el 13 de julio de 1966, a cumplir con la promesa lizada en nuestro artículo 2 de mayo del DIARIO-A, donde nos comprometi- s en aportar una serie de os y referencias para que palentinos de bien e inte- ados puedan sacar sus pro- s conclusiones en base a información no distorsio- la ni tendenciosa, y como prometido es deuda, ahí es- tos nosotros de nuevo, con- ndo que pueda ser de inte- nuestra humilde colabora- n «en esta empresa palen- ista» como es la recupera- n de la obra de nuestro in- ne e ilustre paisano y que es un mero capricho pasa- jero. Ni personal, ni sector ni clase determinada.

¿Por qué Victorio Macho necesita a Palencia?: Por una razón muy sencilla: para que no vuelva al abandono y olvido total en Roca Tarpeya, como ha estado estos 18 años desde la muerte del escultor. Palencia puede cumplir perfectamente los deseos reflejados en el testamento: «Que su obra fuera dignamente honrada y conservada», cosa que Toledo nunca podrá hacer, no porque no quiera, si no porque no puede. Tal es la riqueza artística que encierra la Ciudad Imperial que es prácticamente imposible atender debidamente este museo que para ellos no tiene mayor importancia, en cambio para Palencia sería algo muy distinto y diferente.

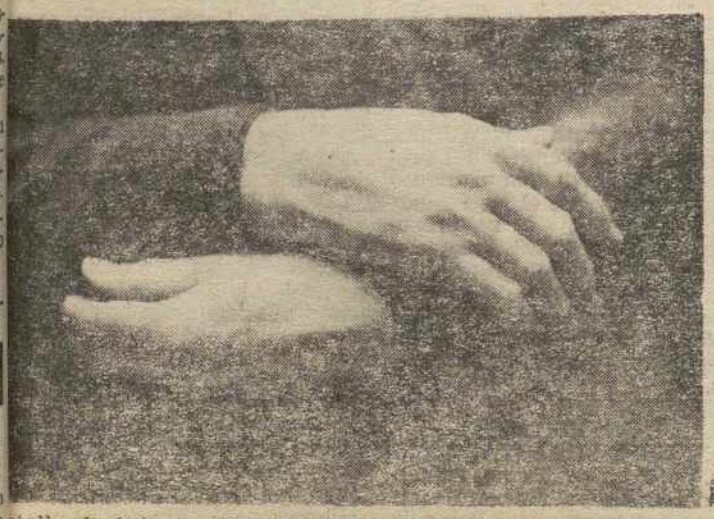

talle de las manos, perfección escultórica, de "La madre"

Volviendo de nuevo al deseo de Victorio Macho, él quiso que su obra quedara para siempre en su ciudad natal y esto ocurría siendo alcalde Juan Mena de la Cruz, Palencia a cambio pagó parte del traslado de la obra desde el Perú a España, se comprometía a crear una casa museo e incluso se confeccionó un proyecto a gusto del escultor y de su esposa, se estableció el lugar idóneo de emplazamiento, iba a ser en el salón. Se constituyó en Palencia el primer patronato de Victorio Macho, incluso estaba previsto que una vez desaparecido el escultor su vida recibiera una renta vitalicia revalorizable, que en aquella época equivalía al sueldo de un ministro. Todos estos acuerdos quedaban reflejados en una escritura de cesión, que en el momento de su firma por las dos partes, es decir, el matrimonio Macho y la ciudad de Palencia representada por su alcalde, con todos los poderes exigidos por la ley, sin saber por qué razón y en casa del notario, el matrimonio Macho se volvió atrás. A los pocos meses fallecía el ilustre escultor en Toledo y el enigma se fue con él. Es indudable que dado el estado de avanzada edad del artista en los momentos en que se estaban tomando estas decisiones y ante la imposibilidad además de ver terminado con vida el Museo de Palencia, unido todo ello a su deseo primordial y específico de que su obra quedará para España la movió a formular más o menos rápidamente su último testamento ambiguo desde nuevos puntos de vista por todos reconocido.

CONVIENE RECORDAR

—Que durante más de 15 años, doña Zoila Barrós Conti, insto en múltiples ocasiones verbal y por escrito, a las autoridades nacionales y de Toledo, para que la obra que su esposo legó a España, la sacasen del total abandono en que estaba sumida, y todos la volvieron la espalda, incluso la ciudad de Toledo mediante el dictamen técnico del 20 de septiembre de 1966 en el que concretamente el Ayuntamiento de Toledo ponía de manifiesto que se inhibía de la obra de Victorio Macho por no afrontarla en ningún aspecto.

—Que cuando doña Zoila Barrós Conti lanzó a través de la prensa nacional aquel 24 de septiembre de 1981 el SOS desgarrador sobre la situación lamentable en que se encontraba el museo, ¿quién reaccionó y respondió?, sólo Palencia y los palentinos, como siempre lo habían hecho con Victorio Macho y su obra.

—¿Qué ha ocurrido desde el 24 de septiembre de 1981 hasta el momento actual?

1. El 30 de octubre de 1981, doña Zoila Barrós Conti informa a los palentinos del estado en que se encuentra el museo y solicita ayuda a los palentinos después de haber agotado todos los recursos a su alcance.

2. El 29 de abril de 1982, los palentinos con sus autoridades locales, visitaban Roca Tarpeya que al ver el estado deplorable en que se encuentra el museo, hacen votos para cambiar de signo esta situación. Y a partir de este compromiso, de nuevo se han volcado totalmente, no eran meras palabras de circunstancias.

3. En diciembre de 1982 a través de la prensa nacional se denuncia que ha sido dañada con un punzón la mano de la estatua de la Madre.

4. En mayo de 1983 los palentinos realizan un acto de desagravio a Victorio Macho y a su obra, donde asisten, además, una representación de las autoridades locales, intelectuales, artistas, poetas, etc.

5. Desde enero a julio de 1983, a través de la prensa local se desarrolla una campaña en pro de Victorio Macho y su obra, colaborando las mejores plumas.

6. El 5 de julio de 1983, doña Zoila Barrós manifiesta en Palencia, ante las autoridades locales, que está dispuesta, viendo los buenos deseos de los palentinos, a que la obra sea trasladada junto a su autor, con la confianza y seguridad que será dignamente y conservada como deseaba su ilustre esposo.

7. El 19 de noviembre de 1983, y organizado por la Caja de Ahorros y Monte de Piedad, se inaugura en Palencia la magna exposición de Victorio Macho, primer homenaje público desde su muerte.

8. Con motivo de tan fausto acontecimiento los más prestigiosos conferenciantes ensalzan en su ciudad natal, a tan insigne hijo.

9. El 23 de diciembre de 1983, se rinde homenaje público, en la plaza Mayor de Palencia, con motivo del 96 aniversario de su nacimiento.

10. Que a la vista del interés mostrado por los palentinos de toda la provincia durante las cortas fechas de la exposición de Victorio Macho, unos 25.000 en seis semanas, y con el fin de dar la oportunidad de visitarla a todos los que lo deseen, el Ayuntamiento de Palencia, secundado por la Diputación Provincial y el Ente Autonómico de Castilla y León, solicitan una prórroga de la magna exhibición.

11. Apuntes Palentinos sale a la calle, dedicando los dos primeros ejemplares a Victorio Macho y a su obra.

12. En enero de 1984 la comisión, Palentinos Pro-Victorio Macho, lanza una campaña de firmas con el fin de apoyar a las autoridades locales para que toda la obra de Victorio Macho, permanezca junto a su autor, y se obtienen 15.000 firmas de adhesión

—Por si es poco, los tres académicos de Bellas Artes de San Fernando, miembros del Patronato Victorio Macho, y por boca del ilustre Académico don Juan Luis Vassallo, el día de la inauguración de la exposición antológica, en Palencia, manifiestan que en vista del estado en que se encuentra Roca Tarpeya, apoyan el

(Continúa en la página 8)

La escultura sedente de "La madre" una de las más famosas obras del escultor palentino.

M.C.D.2022

Por qué VICTORIO MACHO necesita a Palencia y PALENCIA a Victorio Macho

(Viene de la página 7)

proyecto de que la obra sea trasladada a Palencia definitivamente.

—El concejal de Toledo don Pablo Corales, reconoce que dicho Ayuntamiento no tiene condición de heredero de la obra, por no haberse preocupado nunca de ella.

—¿Qué supondría para Palencia la recuperación total de la obra? En primer lugar honrar la memoria de su autor, siendo fieles a su deseo «de que la obra sea dignamente honrada, conservada y divulgada». Al mismo tiempo esto daría pie a la creación de una futura escuela de escultura para continuar la labor iniciada por Berruguete y secundada por su admirador Victorio Macho. De esta forma la juventud palentina alimentada de esta savia podría beneficiarse de la semilla derramada por sus antecesores y no verse obligados de exiliarse a otros lugares sin el sabor histórico de su propia tierra.

Este movimiento cultural puede tener una repercusión incalculable artística y nuestras generaciones venideras serían receptoras de este legado y esfuerzo realizado por los palentinos todos de nuestro tiempo.

Queremos aclarar también, que la campaña desencadenada por Toledo contra Palencia, sus autoridades y entidades locales, a través de la prensa nacional con motivo del traslado de parte de la obra a Palencia carece de fundamento y de seriedad y lo triste del caso es que siguen insistiendo en la misma línea de descrédito como podemos ver en el artículo aparecido el día 21 de julio. Para nuestra argumentación nos apoyamos en las propias declaraciones del alcalde toledano aparecidas el día 14 de enero de 1984, donde dice textualmente lo siguiente: «El Ayuntamiento de Toledo no tiene ni arte ni parte en las obras de Victorio Macho, cuyo titular es el pueblo Español y la usufructuaria la viuda del artista» más adelante sigue diciendo: «Que era perfectamente consciente de la situación derivada de la falta de cobertura legal del Ayuntamiento con respecto a las obras de Victorio Macho, circunstancia ésta que precisamente le impidió vetar el traslado de las esculturas.

—Desde estas líneas queremos enviar nuestro reconocimiento a las autoriades palentinas por el esfuerzo, largo y continuado, que están realizando por recuperar toda la obra de nuestro insigne paisano. Deseando de todo corazón que esta ilusión de los palentinos se transforma en realidad lo antes posible, poder celebrar en su tierra natal el centenario de su nacimiento con la altura que se merecen los grandes hombres como él.

Encuentros Palentinos de Madrid.

SEGUNDO TURNO DE LA CAMPAÑA "NINGUN NIÑO SIN SABER NADAR"

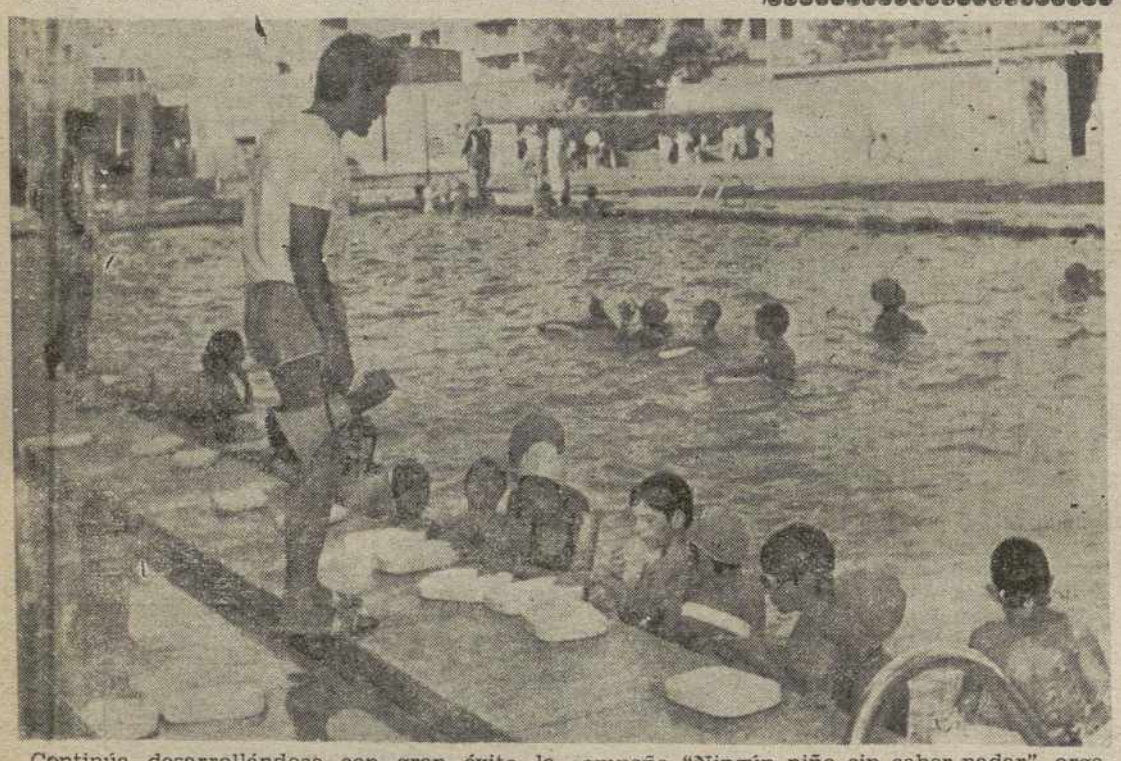

Continúa desarrollándose con gran éxito la campaña "Ningún niño sin saber nadar", organizada por el Patronato Municipal de Deportes. El turno de julio ha concluido y acaba de comenzar el segundo, el de agosto que tendrá ocupados a los chavales hasta el día 31. Recordar que a esta campaña se inscribieron 1.700 niños. En la fato de LUIS, los monitores comienzan sus clases prácticas.

Nuevo Boletín de Información Municipal del Ayuntamiento de Palencia

Elaborado por el Gabinete de Prensa

El Gabinete de Prensa del Ayuntamiento de Palencia ha elaborado un nuevo Boletín de Información Municipal.

Con una tirada de 4.000 ejemplares gratuitos, el Ayuntamiento tiene el propósito de llegar a la mayoría de los palentinos. Su fin principal es informar, en líneas generales, de la labor que está llevando a cabo la "Excelentísima Casa", en distintas cuestiones de interés público, tales como: Obras y servicios, urbanismo, hacienda y patrimonio, etc.

Este nuevo Boletín de Información es el primero que elabora el gabinete de Prensa del Ayuntamiento, desde que el Grupo Popular resultara elegido en las pasadas elecciones; sin embargo, hace el número 8 contando aquellos otros Boletines que realizaran otros encargados de este trabajo, en pasados períodos municipales.

Hay que destacar el nuevo formato del Boletín con respecto a los anteriores; también, la cuidada elaboración del mismo. Ello hace felicitar al principal responsable de este trabajo, Pablo M. Izquierdo, jefe del Gabinete de Prensa, que ha dirigido el Boletín del cual hablamos.

Los temas que aparecen son tratados desde la posición del mismo Ayuntamiento.

Ya en la primera página aparece la imagen del Alcalde, se repetirá en la página tercera y con el título "Respetar la voluntad de los palentinos", seguido de un comentario explicativo de la "Sesión del miércoles 2 de mayo" firmado por el propio Alcalde, Francisco Jambrina, que ponen de manifiesto las intenciones del Ayuntamiento.

"El Plan trienal de Obras Públicas" es tratado en el Boletín, como un perjudicado por la crisis municipal.

Destaca la cuestión del deterioro de monumentos histórico-artísticos palentinos. José R. Andrés Ibáñez concejal delegado de urbanismo, explica la necesidad de elaborar un "catálogo monumental" con fin de evitar una futura posible destrucción de monumentos palentinos.

El apartado de Hacienda Patrimonio alude a la desesperada reclamación, presentada por el Presidente de la Cámara de la Propiedad Urbana, a propósito de la elevación del tipo impositivo de la contribución territorial urbana.

Estos y otros temas centrados en: Sanidad, educación, cultura, deportes, ferias y fiestas, protección civil, así como un informe sobre la nueva Ley de Régimen Local, están contemplados en este Boletín.

Hay que resaltar una sección dedicada a una cuestión, especialmente, ligada a los medios de información: "El sentido de un Gabinete de Prensa". Trata de familiarizar a los palentinos con la misión que desempeñan los Gabinetes de Prensa y la importancia del Gabinete en el Ayuntamiento.

El Boletín abarca un amplio espectro temático de interés para todos los palentinos; su lectura, amenizada por abundantes fotografías, le hace accesible a la mayoría y su carácter gratuito asequible para aquellos interesados, que lo pueden conseguir en el propio Ayuntamiento o en quioscos.

PRIMERAS DE LA CONSEJERIA DE OBRAS P. Y URBANISMO

Subastas de mejoras en carreterras palentinas

La Consejería de Obras Públicas y Ordenación del Territorio, en su primera actuación tras las recientes transferencias, anuncia dos resoluciones relativas a concursos-subasta para la ejecución de obras aprobadas por la Junta, referentes a cuatro proyectos de mejora de firme, con un presupuesto total de 172,4 millones de pesetas, y dos proyectos relativos a marcas viales y señalización vertical y balizamiento con una inversión total de 22 millones de pesetas.

Próximamente la Junta aprobará la inversión del proyecto de Acondicionamiento del Puente sobre el río Pisuerga, en Dueñas, con un presupuesto de 39.950.495 pesetas y la inversión en el proyecto de acondicionamiento de la intersección de las carreteras C-624 y C-626 en Cantoral, con un presupuesto de 17.173.22 pesetas.

RELACION DE EXPEDIENTES DEL CONCURSO-SUBASTA

1. Mejora del firme, refuerzo del firme y limpieza de arcenes y cunetas de Palencia a Riaño, kilómetro 28,5 al 39 se efectuarán bajo un presupuesto de contrata de 40 millones.

2. Asimismo entre los kilómetros 87,0 al 95 de Palencia a Riaño se efectuarán bajo un presupuesto de 40 millones la mejora del firme.

3. Mejora del firme en los kilómetros 13,0 al 28,5 de la carretera Palencia-Riaño en el tramo La Venta-Villoldo con una inversión de 67.400.000 pesetas.

4. En la carretera Aranda de Duero a Palencia, kilómetro 36 al 43 y del 59 al 63 se efectuará una obra de mejora de firme con un presupuesto de 25 millones.

En cuanto a las segundas resoluciones referentes a las marcas viales, señalización vertical y balizamiento se presenta a concurso-subasta de obras:

1. Marcas viales en varias carreteras con un presupuesto de 11 millones y.

2. Acondicionamiento nueva señalización vertical y balizamiento de varias carreteras con una inversión de millones.

M.C.D.2022

CEVICO DE LA TORRE

Preparando el "Día del Cerrato"

PROYECTOS DE OBRAS en la PLAZA DE LA OLMA

Cevico de la Torre también para su "Veranillo", no de Martín, que nunca falla, el "Día del Cerrato". Tal esta información llegue un o adelantada, pero también goza con los preparativos y es gozar 2 veces.

l programa ya está a punsalvo algún cambio impreo. En su programación han aborado todos los Ayuntantos de la zona del Cerra- Baltanás, Castrillo, Vertao, Aíba, Valle de Cerrato .., como grupos de jóvenes que sienten de verdad, la promoción de esta tierra áspera de los cerros. Todos, bien unidos, con lazos de sinceridad y con los mejores deseos de hacer algo positivo, en cuanto a convivencia se refiere, han preparado este este "Día del Cerrato", que como estreno, tendrá lugar en Cevico de la Torre, para ir rotando, en años sucesivos, a los demás pueblos limítrofes.

El programa es apretado en actividades. Su realización es la siguiente:

DIA 26:

A las 10,30 de la mañana, pasacalles por los Dulzaineros de Campos, siguiendo la Santa Misa en la iglesia de San Martín. Será cantada por los coros de Antigüedad, Astudillo y Baltanás.

A las 11,30, "Saludo al Cerrato". En este acto hablarán: Manuel Vallejo del Busto, miembro de la Coordinadora y el Sr. Mena Trejo, alcalde de la localidad. A continuación, exhibición de Danzas por los grupos de: Antigüedad, Astudillo, Baltanás, Dueñas, Torquemada, Villamediana, Villaviudas y Cevico de la Torre.

A la 1 de la tarde, juegos autóctonos por equipos de la comarca.

A las 2,30 de la tarde, comida campestre.

Desde las 6 de la tarde y hasta las 9 de la noche, actuaciones musicales y teatro al aire libre, actuando el grupo "Retablo", de Dueñas, y otro grupo de León. También actuarán las rondallas de Dueñas y Tariego.

A las 9 de la noche, se presenta el grupo "Candeal" y al final, se organizará una gran verbena.

Durante el baile, se ofrecerá a los asistentes una gran chocolatada.

Durante todo el día, estarán abiertas al público distintas exposiciones de pintura, artesanía, gastronomía, libros y revistas de la Comarca del Cerrato.

Se dará a conocer una nueva revista, creada por la Coordinadora de Asociaciones Culturales del Cerrato, recientemente constituida.

Se espera mucho público, todos amigos. Os ofrecemos una fiesta alegre, divertida y respaldada por nuestra amistad. Aquí nos tenéis, os esperamos.

OBRAS

La nueva modelación que va a realizarse a la plaza de la villa, Plaza de la Olma, ya es un hecho. El plano ofrece un cambio total y pese a la inseguridad que actualmente tiene, van a superarse estas dificultades. Las casas, que circundan la plaza tendrán servicio directo. El nivel de la misma bajará, ya que cuando la hicieron, algunas casas quedaron "ahogadas" por haber casi 80 centímetros de diferencia. Unas escaleras, suaves y tendidas, suplirán las dificultades que ofrece su suelo. Se prohibirá el aparcamiento de coches y camiones y será totalmente peatonal, lugar apropiado para que los niños y personas mayores se recreen y gocen de seguridad ante cualquier "loco" que irrumpa en la plaza a 100 por hora, o, reciba la caricia de algún balonazo. Los árboles, los bancos y las jardineras que los vecinos cuidamos con tanto mimo, se sentirán agradecidas ante los malos tratos que reciben. Tan lamentable, como este comportamiento, es la pasividad que adoptan algunas personas al ver estos desmanes. No tienen una palabra, una llamada razonable para quien tal hace. ¿Es cobardía, miedo a dar la cara, indiferencia? No sé. Pero la gente no quiere llamar la atención, pasa sin querer ver las cosas. ¿Qué pasa entonces? Examinémonos y tratemos de ver, cómo es nuestra conducta ciudadana.

A. N.

CLINICA DENTAL
MIGUEL ANGEL GARCIA PEREZ
CARRION DE LOS CONDES
c/ Piña Blasco, 5, 1.º B — Tlfno. 88 08 09
Consulta: Tardes de 4 a 8, los jueves mañana de 10 a 2 tarde de 4 a 8.
y en
MELGAR DE FERNAMENTAL
Consulta: Los lunes, miércoles, viernes y sábados de 10 a 2

ABILIO BURGOS DE PABLO
Especialista de corazón y pulmón
Jefe del Servicio de Neumología y Cardiología del Hospital Provincial
Ignesimo Redondo 11, cuarto D. Teléfono 744535.

CLINICA DENTAL
Dra. Carmen Navarro - Dr. Jaime Aragón
Ortodoncia. Tele-ortopantomografía. Rayos-Laser
Consulta previa petición de hora (incluso sábados)
C/ Colón, 37, 1.º A. Tlfno. 74 73 54. Palencia

Dr. D. JOSE LUIS ALONSO TRECEÑO
JEFE DE SERVICIO DE OTORRINOLARINGOLOGIA DE LA RESIDENCIA SANITARIA «LORENZO RAMIREZ»
GARGANTA, NARIZ, OIDOS
Consulta previa cita. Plaza Isabel la Católica, 2, 2.º.
Teléfonos: 745379 y 743155

JOSE LUIS H. CAÑAS
GINECOLOGIA — PARTOS
CENTRO DE PLANIFICACION FAMILIAR
Consulta de 4 a 6 — Previa petición de hora
Avda. Modesto Lafuente, 15, 3.º D — Teléfono 72 72 30

Dr. JULIO AGUADO MATORRAS
ESPECIALISTA EN MEDICINA Y CIRUGIA DE LA MUJER
PARTOS
CONSULTA Previa petición de hora
Colón, 55, 2.º — Teléfono 74 88 22
Operaciones y urgencias: Clínica de la Cruz Roja. Tfno. 724100

CENTRO DE EDUCACION MATERNAL
- DR. PAJIN -
Ginecólogo
- CARMEN GIRALDA -
Matrona - Fisioterapeuta
PREPARACION PRE-POST PARTO
Colón, 33, 2.º-C Teléfono 74 07 59 PALENCIA

GABINETE DE PSICOLOGIA APLICADA
— ORIENTACION - REHABILITACION
— Problemas del Aprendizaje: RETRASOS DISLEXIAS
— Trastornos del lenguaje y personalidad
Mayor, 103 (antes 147), 1.º Dcha. Tlfno. 74 16 26 PALENCIA

DOCTOR CARLOS ORTEGA MATILLA
DIRECTOR DEL SERVICIO DE NEUROLOGIA Y PSIQUIATRIA DEL HOSPITAL PROVINCIAL
CONSULTA: Bigar Centro (Plaza A. Calderón), Portal 1, 3.º, A
74 28 49

BAR RESTAURANTE ROSARIO
Y CARNICERIA CHOLO
Saludan y desean felices fiestas a sus clientes y amigos.
Teléfono 895008. Buenavista de Valdavia.

DISCO BAR "TOÑO"
El local de la juventud y... de los mayores.
Desea a todos unas muy felices fiestas.
Buenavista de Valdavia.

DESDE LA VALDAVIA

Fiestas de San Justo y San Pastor en BUENAVISTA

Buenavista celebra las fiestas de San Justo y San Pastor durante los días 5, 6, 7 y 8 de agosto, con un programa que supongo dejará satisfechos hasta los más exigentes, pues la vista de los actos preparados, prometen ser de lo más interesantes, la ya famosa Costa del Suegro, cuando se propone el hacer algo bueno, tratará de conseguirlo y en esta ocasión, de verdad que lo han conseguido, sólo falta que el tiempo ayude un poquito.

DIA 5

A las 10 de la noche, lanzamiento de cohetes y actuaciones de Dulzaineros, seguido de un gran baile.

DIA 6

A primeras horas de la mañana, alegres pasacalles y a las 12 Solemne Función Religiosa concelebrada por varios religiosos oriundos y a continuación vino español, patrocinado por el Excelentísimo Ayuntamiento y actuación de Dulzaineros. A las 7 de la tarde Gran Partido de Fútbol, a las 9,30, gran baile amenizado por el conjunto Quinta Avenida y a la una de la madrugada gran sangría y seguidamente gran verbena y a las 4 de la madrugada gran chocolatada.

DIA 7

Alegres pasacalles y a las 12 la Santa Misa por todos los fallecidos de la parroquia, a las 13 actuaciones de Coros y Danzas de Saldaña, a las 6 de la tarde gran Yinkana y a las 9,30, gran Romería amenizada por Quinta Avenida y a la 1,30, gran Verbena amenizada por los mismos elementos, hasta altas horas de la madrugada.

DIA 8, DIA DEL NIÑO

A las 6 de la tarde homenaje a los niños y gran partido de fútbol, a las 7, juegos y competiciones infantiles y alevines y a las 10 de la noche, actuación de Dulzaineros y seguidamente tercera y última verbena.

Durante las fiestas, habrá Campeonto de "Tute" "Mus" "Bolos" y "Dominó".

CUMPLEAÑOS

Con motivo del 92 cumpleaños de doña Germana, viuda de Marcos, se han reunido en Buenavista todos sus hijos y nietos, con tal motivo, hemos tenido ocasión de saludar a nuestros amigos Emiliano y Celestino, que procedentes de Madrid y Canarias también se han desplazado para estar al lado de su señora madre a la que felicitamos y le deseamos muchos años de vida.

M. Braga Villa

B. AGUAYO LORENT
TRAUMATOLOGIA Y ORTOPEDIA
CONSULTA: A. Fdez. de Madrid, 6
URGENCIAS: Clínica Virgen de la Salud
Teléfono 74 73 99

JOSE LUIS GUTIERREZ HERRERO
MEDICO DIRECTOR DEL SANATORIO PSIQUIATRICO DE SAN LUIS
ENFERMEDADES NERVIOSAS Y MENTALES
Plaza de San Lázaro, 1, 3.º izquierda Teléfono 72 28 90

Dr. PABLO MARTIN ALVAREZ
MATERNOLOGO DEL ESTADO POR OPOSICION
Partos, Ginecología, Cirugía de la mujer, Esterilidad
Consulta previa petición de hora
C/ Teniente Velasco, 17, 1.º — Tfno. 72 26 38 — PALENCIA

JESUS TRANCHO
MEDICINA Y CIRUGIA DE LA MUJER.—ESTERILIDAD
PARTOS
CONSULTA DE DOCE A DOS
Don Sancho, 3, tercera planta. Teléfono 74 78 27
Intervenciones y partos:
Clínica «Virgen de la Salud Teléfono 74 77 00

M.C.D.2022

Alar del Rey

Hemos de seguir con el deporte: Piragüismo

EL CLUB TRITONES Y VILLALOBOS CON EXCELENTES RESUTADOS. — Y es que el deporte es lo único que permanece vivo en nuestro ambiente a nivel de inquietudes. Por eso hay que destacarlo, que tiene un mérito apabullante salir airoso contra viento y marea, en un ambiente de aplausos silenciosos, de soledad de público y socios, de desdenes y vacíos incomentables..., según en qué modalidades...

Pese a esto y a mucho más..., nuestro Club sigue en la brecha dando paladas al río en unos duros entrenamientos que se completan en el gimnasio, haciendo nuevas fichas, nunca tuvo tantas nuevas inscripciones el Club, aunque nunca tuvo tan pocas a nivel de socios por esa despreciable campaña de descrédito que ha estado ahí, para vergüenza de algunos, si la tuvieran, ¡claro!

Ahí está el brío y la correa de estos chicos, que con sus puños y su remo, se van abriendo paso en un ambiente difícil como es el que el deporte de base vive en nuestros pueblos.

Y ahí están también los resultados que cantan por sí solos, hoy que el piragüismo no es lo que fue ayer, un deporte en pañales, sino algo consolidado en que los palistas concurren con material de primera, duros entrenamientos y puestas a punto, completísimas.

Este comentario, no quita el hacer, como personas, un recuento de lo que va de temporada, pero, no podemos sustraernos a la alegría de estos chicos, a su orgullo, por conseguir algo con tan poco apoyo y escamotear su información.

Y viéndoles regresar de unas pruebas y otras, no nos sentimos en el derecho de silenciar, esperando una información exhaustiva, estos triunfos recientes.

El día 22 de julio se desplazaron a Avila, al pantano de Navaluenga donde había un control nacional para el equipo de marathon con pasaporte a Irlanda. Allí estuvo nuestro palista Carlos López Villalobos que quedó en segunda posición.

El día 27 se fueron al Nalón y yendo Villalobos en el grupo de cabeza tuvo la desgracia de partir en dos la piragua que se perdió. También hay momentos de desgracia que producen su choque sicológico por la pérdida de un destacado puesto y además por la del material, ¡tan importante en los equipos humildes! Fermín en k-1 y Angel y Serna en k-2 quedaron los quintos.

El día 28 al Bidasoa, en Irún, prestigiosa competición con muy alto nivel de participación tanto a nivel deportivo como en número y Villalobos de nuevo, primero en su categoría, con la compensación deportiva de recibir de manos del lendakari Garaicoechea además del precioso trofeo, la chapela del vencedor que le fue impuesta por dicha personalidad. Fermín, cadete en k-1, clasificado en quinta posición, mientras los juveniles ocupaban la sexta.

El 29 en Suances, que estrenó prueba, muy bien organizada y con abundante participación. Prueba durísima por el estado de la Ría y por el apabullante calor reinante que ya había incidido en las pruebas anteriores a través de todo el fin de semana. De nuevo primero Villalobos con Fermín tercero y Angel y Serna cuartos.

Por equipos con sólo tres embarcaciones quedaron sextos en Irún y cuartos en Suances, trofeos que recogió F. Javier Andrés Carretón, antiguo palista que merece un encendido elogio, por la ayuda desinteresada que está prestando al Club. Si han podido asistir a estas competiciones, careciendo de vehículo propio para desplazamientos a él se ha debido, pues ha puesto su furgoneta y su persona de forma incondicional al servicio de estos deportistas, recordando y valorando aquellos momentos también difíciles del comienzo en que tuvo un ficha y una pala en la mano, sintiéndose Tritón del Pisuerga y laborando entonces con su pala y hoy con su ayuda por los colores del Club y el nombre de Alar. El Club le agradece esta formidable contribución.

Todo esto tuvo un brillante comienzo en Aguilar, donde Villalobos se alzó en ganador absoluto y donde nuestros cadetes también quedaron primeros.

Este rosario de triunfos habla de una forma física y una preparación paciente y concienzuda, de una técnica y una potencia deportiva formidables y de un tesón encomiable, que al ser el piragüísimo un deporte no de mayorías, a ve tos resultados quedan e lencio... Y los deportista bién son hombres y com precisan del estímulo y lor del reconocimiento no a su labor de esfuer

Y el esfuerzo no es só co de autocontrol, autod na, brega y voluntaried, que también económico veces de su bolsillo han que pagar un taxi que ga el desplazamiento, p su comida y pernocta si biere. Si esto no es af fe en un deporte, no otra cosa se podría llar

Y Alar, con esa tradic pionera que los prime leos provinciales ¿dirian gionales...?, se dieran aguas y por brazos al de nuevo echa en saco recuerdo, no lucha po sólo conservar, sino que ciar algo muy suyo y... camente "pasa" sin a ni valorar un nombre TRITONES que ha hech ce resonar su nombr aplauso y admiración p chos ríos de España.

¿Seríamos capaces d sar a dónde podrían lle tos muchachos a poquit yo a poquito empuje y que se les prestara...? A jor a ningún sitio... pe valdría la pena tantear

A. MERC

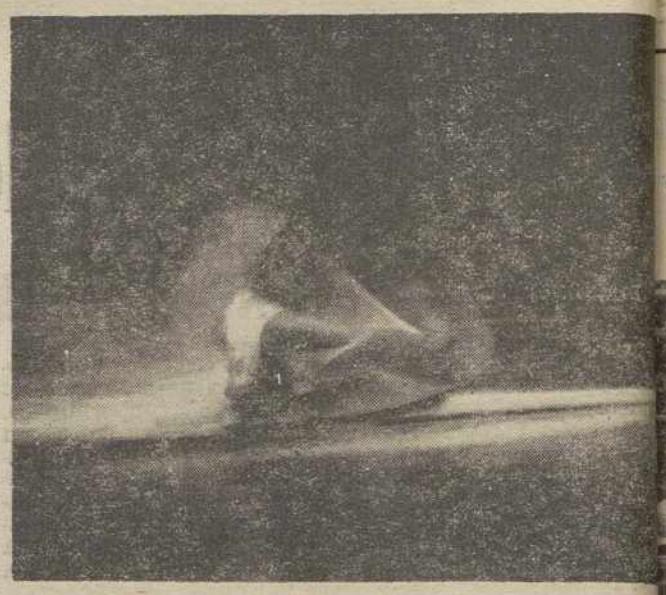

El agua parece quieta. No se ve el remo por la rapidez de lada. Serena estampa dentro de la tensión de una compe Podría ser cualquier palista, persiguiendo el triunfo, es es Villalobos.

Cervera de Pisuerga

El día 17 de este mes, la prueba ciclista VI Gran Premio "VILLA DE CERVERA"

El próximo día 17 de agosto y dentro del programa de festejos patronales que se está confeccionando tendrá lugar a las 6 de la tarde y como ya es habitual en cuanto a fechas y categorías (juveniles y cadetes) la gran prueba clásica ciclista VI gran premio «Villa de Cervera». Circuito del Pantano de Ruesga, con seis vueltas y un recorrido total de 57 kilómetros, que como decimos está exclusivamente reservada para juveniles y cadetes.

Habrá importantes trofeos y el montante total de premios y dietas ronda las 100.000 pesetas.

El premio de la montaña estará señalado a la altura del Parador Nacional de Fuentes Carrionas.

La inscripción puede hacerse media hora antes de la salida en la oficina situada frente a meta, en el Paseo de Matías Barrio y Mier, o llamando al teléfono del ayuntamiento de Cervera de Pisuerga num. 87 00 02 prefijo (988), donde se les facilitará toda clase de detalles.

La carrera la organiza el Club Ciclista Aguilarense y la Federación Palentina de Ciclismo, y será patrocinada por el ayuntamiento de Cervera y Comisión de Festejos.

Será invitado de honor y presidirá el acto si sus mucas obligaciones profesionales se lo permiten, el gran ciclista profesional de la comarca Alberto Fernández, gran figura del ciclismo mundial y triunfador en este mismo circuito en su época de amaeur.

En programas especiales se dará amplia información, y los organizadores invitan a participar a cuantos corredores juveniles y cadetes quieran honrarlos con su presencia y agradecen al mismo tiempo la asistencia de cuanto público quiera presenciar tan magnífico espectáculo, que esperan superar cada año, a pesar del enorme éxito de ediciones pasadas.

MINO

J. M. MIGUEL MARCOS
Consulta previa petición de hora.
Pío XII, núm. 2, 6.º, A.
Teléfono 74 09 45.

Dr. ENRIQUE DE SOTO TOLEDANO
GARGANTA, NARIZ Y OIDOS
PRUEBAS ALERGICAS
Consulta diaria, de lunes a viernes, de 4 a 8 tarde
(Previa petición de hora)
Avda. José Antonio, 29, 5.º, dcha. Tfno. 72 63 83. PALENCIA

ALFONSO GONZALEZ RUIZ
CLINICA DENTAL — RAYOS X
Don Sancho, 11, 1.º D HORAS DE 11 a 1
Tardes. Previa petición de hora Teléfono 74 01 40

DR. MANUEL BUISAN CITORES
PEDIATRA S. S. por oposición
Especialista del Estado por oposición
Plaza Isabel la Católica, 2, 4.º — Tlfno. 74 33 18
Consulta a las 3'30. Previa petición

TELEFONOS USUALES

Bomberos	72
Casa de Socorro	72
Residencia Seguridad Social	72
Servicio de Urgencia Seguridad Social	74
Ambulatorio	74
Hospital Provincial	72
Hospital - Clínica Cruz Roja	72
Clínica "Virgen de la Salud"	74
Ambulancias "El Cristo"	74
Sanatorio Psiquiátrico Masculino	74
Sanatorio Psiquiátrico Femenino	72
Urgencia Policía	
Policía Nacional	74
Comisaría de Policía	74
Policía Municipal	74
Guardia Civil	72
Guardia Civil (C. Operativa de Servicios)	72
Guardia Civil Tráfico	72
Estación Renfe (FF. CC.)	74
Estación Autobuses Renfe (Taquilla 19 Bilbao)	74
Estación Autobuses Renfe (Información)	74
Taxi servicio nocturno	74
Telégrafos (Telegramas por teléfono)	22
Iberduero (averías)	74

M.C.D.2022

QUE VIENEN LOS TURISTAS

España, país turístico por excelencia, recibe durante los me- de verano la gran oleada de turistas principalmente euro- s que vienen en busca del sol. Los europeos que tienen fama ser conductores más respetuosos con las normas de tráfico los españoles como contrapartida, están acostumbrados a ores carreteras y velocidades punta, por lo general más al- Esto puede crear ciertos problemas y hay que estar al tanto.

SEGURIDAD VIAL

Medidas de ayuda de la Dirección General de Tráfico

ras la experiencia obteni- durante la Semana Santa ada, la Dirección General Tráfico ha emprendido vas acciones además de enciar las ya existentes. primer lugar y entre otras, encuentra el Centro de Re- acion de Asistencia Meca- a y Sanitaria (GRAMS), tro que se encarga, des- s de haber obtenido da- de todos los talleres, as, ambulancias y Centros stenciales dispuestos a perar con dicha Direccion, canalizar el auxilio que en momento puedan necesitar bedir los usuarios.

l CRAMS comenzó a fun- nar con motivo de la ope- ion "salida" de primeros agosto, época en que lla- ndo al telófono 7-42-12-13 os aquellos viajeros que lo esitan podrán recibir:

Asistencia sanitaria: Una recibida la llamada de au- o, y si hay heridos, desde CRAMS se dará aviso a la bulancia o Centro Asisten- l más próximo e, inmedia- nente, a la Guardia Civil Tráfico para que comple- y participen en lo que sea eciso a la hora de prestar uda.

Asistencia mecánica: Una vez recibida la peticion de ayuda, se dará al conductor del coche averiado el número de teléfono del taller o grúa más próximos que estén en condiciones de prestar el servicio.

En segundo lugar, cuando se vaya extendiendo el número de postes SOS, de los que en la actualidad están funcionando en el corredor Madrid-Barajas, las peticiones de auxilio también podrán recibirse por este medio.

En cuanto al servicio de información iniciado en Semana Santa, la Dirección General de Tráfico lo está potenciando al máximo. Para ello, se ha incrementado el número de líneas disponibles con el fin de atender las llamadas de los usuarios y que serán de 25 en julio y de 50 en agosto. Se ha informatizado totalmente la recepción de la información sobre el estado de las carreteras, tanto en lo que se refiere a infraestructura, como a los problemas de circulación que en cada momento puedan surgir: itinerarios aconsejables y horas a las que es preferible iniciar el viaje.

AURORA—POLAR
mpañía Anónima de Seguros — Domicilio social, BILBAO
INCENDIOS. VIDA, ACCIDENTES TRANSPORTES
ubdirector en PALENCIA, Carmelo Andrés García-Cuena
le de Vallellano, núm. 2, 1.º — Tfno. 72 42 46 — Apartado 130

FACTORES PSICOLOGICOS EN LA CONDUCCION

LA AGRESIVIDAD, causa de accidentes

No es cosa de recurrir al topico, pero el español —tanto hombre como mujer— suele ser bastante agresivo cuando conduce. Además de esa ira típica nacional, hay factores que incrementan el caudal de adrenalina. Esta agresividad que se detecta en demasiados conductores está originada, al decir de los expertos, en la fustración y los conflictos personales, y se manifiesta en el hecho de querer conquistar una satisfacción que resulta difícil (como intentar adelantar de una sola vez a los diez "imbeciles" que circulan delante) o en eliminar los impedimentos que se oponen a la consecución de nuestros fines (hacer un giro inesperado, originando frenazos y colisiones de los "otros").

Cada uno con su problema, el resultado es el mismo. Las viviendas demasiado pequeñas, el paro amenazante o las malas relaciones laborales, los problemas económicos o los fracasos afectivos son, en definitiva el origen de los adelantamientos suicidas, los frenazos "in extremis", las velocidades insensatas, las persecuciones, los gritos y, en casos extremos, la propia agresión física. Todo esto tal vez explique el número excesivo de accidentes que se producen en España cada año, y la consiguiente sangría de vidas.

No siempre la agresividad puede derivarse hacia el objeto o la persona concreta que la produce —a veces, ni siquiera se trata de una persona, de algo tangible— La acumulación de agresividad, de experiencias frustradas o de tensión, pueden convertirse finalmente en un estallido de violencia insensata frente a la menor dificultad y, en muchas ocasiones, sin motivos aparentes.

LOS "FALLOS HUMANOS"

Como en el caso de las distracciones al volante, en ninguna estadística de accidentes de tráfico figurará la agresividad como factor determinante. La ira, en efecto, será la causa de lo que técnicamente se conoce como un "fallo humano" (velocidad excesiva, adelantamiento en prohibido, maniobra peligrosa, etc.). Pero detrás de estas frías clasificaciones se esconde la realidad de un sentimiento irrefrenable, ciego y, finalmente, estúpido. ¿Cómo si no puede clasificarse al que pone en peligro su propia vida y la de los demás —en ocasiones, su propia familia— por algo tan efímero como adelantar a otro conductor, al que ni siquiera conoce?

Lo peculiar del caso es que la mayor parte de estos conductores, incluso cuando se han accidentado, no reconocen jamás su culpabilidad, y tienden a considerarse como víctimas inocentes por más que la evidencia demuestre lo contrario. Incluso pueden llegar a indignarse con facilidad si se les insinúa su fallo de conducción o su culpabilidad evidente. Dicen también los psicólogos en estos casos que tal vez estos automovilistas no pudieron llegar a controlarse y que, al mismo tiempo de culpables, son igualmente víctimas.

SENTIMIENTO DE PODER

Conducir un automóvil tiene —aparte de las miles de connotaciones psico-sociológicas de las que tantas veces se ha hablado— toca de lleno dos factores de capital importancia en nuestra vida cotidiana: el sentimiento de poder y el de triunfo. Un coche es una máquina pesada rápida, capaz de matar y dotada de protecciones para quienes van dentro, pero al mismo tiempo es totalmente dócil al dictado de quien la conduce. Cansados de no tener voz propia, de ser manipulados y manejados continuamente, hartos de "no pintar nada", en definitiva, muchos automovilistas manifiestan sus ansias de poder y de dominio sobre los demás cuando conducen en automóvil. El segundo factor sería el del triunfo —tan ligado a las sociedades competitivas en que vivimos—. Hay que triunfar, eso es cierto, todos los mensajes nos lo indican. Y una de las formas más rápidas —aunque efímeras— del triunfo, es la conducción de un automóvil, sobre todo cuando éste sabe sortear los peligros —e, incluso, provocarlos— es signo indudable de fuerza, de poder. El triunfador, en definitiva, es aquel que sale primero del semáforo o el que consigue adelantar a un mayor número de behículos cada cien kilómetros.

(A. E. P. D.)

ESCUELA UNIVERSITARIA DE ENFERMERIA EXCMA. DIPUTACION PROVINCIAL DE PALENCIA

Las personas que estén interesadas en hacer el ingreso en la Escuela Universitaria de Enfermería de Palencia se les comunica que la fecha de inscripción para las pruebas de acceso a la misma es del 3 al 15 de septiembre, ambos inclusive. Los impresos se entregarán en la Secretaría de la Escuela de 8'30 a 14'30 horas.

Palencia, 2 de julio de 1984
SECRETARIA

EL DIARIO PALENTINO

Administración Mayor, 67 — EL DIA DE PALENCIA — Teléfono 740417 Apartado 17

BOLETIN DE SUSCRIPCION

TARIFA

PALENCIA (Capital)
(Reparto a domicilio).... 875 ptas. mes

PALENCIA (Provincia) y resto de España
(Correo ordinario) ..... 875 ptas. mes

Otros destinos o forma de envío
Consulten a nuestro departamento difusión

D. .....

Calle ..... N.º ..... Piso .....

Localidad .....

Provincia ..... Teléfono .....

Se suscribe a «EL DIARIO PALENTINO-EL DIA DE PALENCIA»

por: ☐ TRIMESTRE
☐ SEMESTRE
☐ AÑO

Cuyo importe envío por ☐ Cheque Bancario
☐ Giro Postal
☐ Reembolso

Envíe este Boletín: a n/ Departamento de DIFUSION, Mayor, 67 - Apartado. 17 - PALENCIA
o llame a nuestro. teléfono 740417

M.C.D.2022

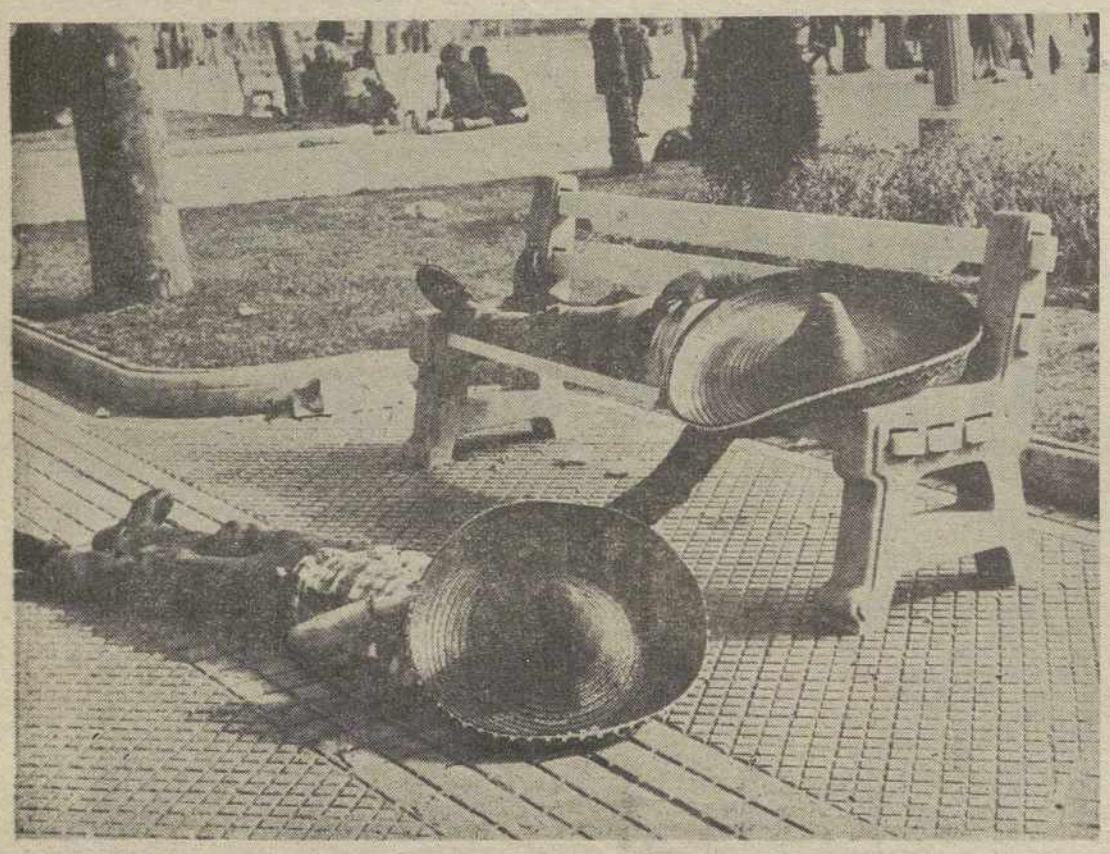

La siesta, algo más que una costumbre... (Foto EFE)

EL ARTE DE DORMIR LA SIESTA

Los vivientes necesitamos dormir imperi mente un par de horas cada doce, de do tres de la tarde y de la madrugada

No somos como las gallinas a quienes se enciende la luz por la noche para que pon dos huevos en un mismo día

El insomnio, la mayor de las enfermeda conocidas de este área, afecta a un tercio la población adulta de occidente

Existe hoy un estado de vida que favorece el hecho de que se duerma mal. Los cambios de costumbres originados desde principios de siglo han hecho que los seres humanos ubicados en el hemisferio occidental hayamos perdido desde entonces una hora de sueño diaria. Estos cambios en el modo de vivir están originados, entre otros, por la invención de la electricidad y el uso generalizado de la luz eléctrica.

Antes de que existiese ese milagrito del interruptor, que con sólo darle se vuelve a hacer de día, han robado muchas horas de sueño a los seres civilizados. El otro interruptor, de mando a distancia o no, incorporado a la televisión, es otro de los culpables de esa media de sueño perdida por los seres civilizados.

Porque parece que el ciclo solar está hecho para algo. Los antiguos agricultores trabajaban de sol a sol, y de sol a sol dormían, salvo un rato que echaban al amor de la lumbre reponiendo fuerzas con la relación de leyendas que les ayudaban a conciliar un sueño reparador. Aquella gente no padecía determindas enfermedades como las depresiones nerviosas, la miocarditis, etc.

SE SABE POCO DEL SUEÑO

Pero todavía la medicina sabe muy poco del papel del sueño en la vida de los seres vivientes, humanos o no. La especialidad de Trastornos del Sueño no se enseña aún en la mayoría de las Universidades y en las pocas en que se imparte es a base de centros muy especializados, como el de Pensylvania en Estados Unidos..

Cada graduado salido de la Unidad de Trastornos del Sueño de Pensylvania ha de empezar a hacer investigaciones por su cuenta hasta obtener resultados que pueda aplicar a los enfermos del país donde ejerza. Parece que hoy se ha conseguido atravesar la barrera del sueño y lograr avances fundamentales que ayudan para la medicina general, la psiquiatría y la farmacología.

Y así se sabe que el sueño influye en muchas formas patológicas no suficientemente estudiadas. El insomnio, por ejemplo, afecta a la depresión y ésta influye en el insomnio recíprocamente. Y se sabe que muchos trastornos del sueño vienen ocasionados por obstrucciones funcionales y mecánicas de la respiración. Como las amígdalas en los niños, que no les permiten respirar bien y ello les lleva a un insomnio crónico, o las obstrucciones nasales.

El arte de dormir la siesta, por ejemplo, inventado por los españoles hace mucho tiempo, tiene una razón puramente biológica. Parece ser que el nivel de conciencia del individuo tiene dos baches a lo largo del día que coinciden respectivamente con las dos o tres de la madrugada y las dos o tres de la tarde.

Este estado especial de somnolencia no se debe a lo que normalmente ha sido atribuido, el de la noche al momento de mayor prostación por coincidir con el centro del sueño normal, y el de la tarde debido a la digestión. De la misma manera se podría producir ese estado semiletárgico después de cada comida del día y no ocurre así. Parece claro que si hay mucha gente que tiene costumbre de almorzar a las 10 de la mañana, no por ello se encuentra somnoliento sobre las diez y media y las once.

La cronobiología ha descubierto recientemente que hay un ciclo del sueño como hay un ciclo solar y que los hombres y mujeres, aunque también otros vivientes necesitan dormir cada doce horas. La vigencia de ese ciclo se acentúa más en aquellas latitudes del planeta en que el sol tiene mayor incidencia y de ahí la costumbre de la siesta en países meridionales como España y casi todos los mediterráneos, y no digamos los tropicales.

De esta forma, la siesta no es conveniente prohibirla, de acuerdo con los dictados de la moderna ciencia del sueño Querer erradicar trastornos importantes en la cronobiología de los vivientes y consecuentemente en todo el ámbito de su salud.

EL SUEÑO DE LAS GALLINAS

Todo el mundo sabe que las gallinas entienden perfectamente su código del sueño. Y ello va aparejado vitalmente a su ciclo reproductivo. De forma que los biólogos ya hace tiempo descubrieron que para conseguir que las gallinas pusiesen dos huevos diarios bastaba con encender la luz de noche, hacerles creer que volvía a ser de día, y ellas renovaban solitas su ciclo reproductor. Volvían a comer, a beber y a poner su huevo.

Se ha demostrado sin embargo que la vida media de estas gallinas se ha reuucido a la mitad de tiempo. Pero como lo importante para el g jero es la productividad, le importa que sus gallina van menos tiempo si con le ponen el doble de hue aunque tengan que alime las el doble.

También parece demostr que el hombre que duerm siesta probablemente pro ca algo menos en un sen estrictamente industrial, que no así en el rendimi humano y sobre todo int tual, Después de una sies ta el cerebro funciona m la agilidad mental es supe y los reflejos tanto físicos mo mentales son muy s riores. Ello puede demostr cualquiera sobre sí mism una actividad hoy tan meralizada como es la ducción del automóvil, cialmente en viajes largos. pequeña siesta a su hora rá mejorar la conducción las horas siguientes y evi accidentes.

INSOMNIO E HIPERSOMNIAS

La enfermedad más im tante, al menos en númer las conocidas hoy como de das del sueño es el insom Se calcula que tercio al m de la población occide adulta padece insomnio c co y que todas las persona algún momento de su vida fren insomnio transitorio

Las causas pueden s depresión, el estado depre y más concretamente el c ter depresivo de las pers muchas veces de origen tico. Estas personas son sivas, no manejan bien conflictos psicológicos y les produce un estado de ta emocional a la hora del o.

Pero también hay caus sicas, funcionales o mecán como las ya citadas de dif tades en la respiración. I yen también episodios de vida diaria, como proble económicos o profesionales pérdida de un ser querido, letra que vence al día sigu te, el dolor físico, la inges de drogas, alcohol, etc.

La otra enfermedad im tante del sueño es su co ria, la hipersomnia, o ex de sueño. Hay mucha g que se queda dormida en quier parte, incluso en su bajo. Este trastorno apen afecta a un diez por cient la población adulta occide Puede traer muy graves c cuencias, tales como acc tes laborales o de circula Aún siendo esta enferm más frecuente de lo que piensa, no existe ninguna ba para obtener el carne conducir para estas perso Porque el dormilón es frec temente tratado como un go» y no como un enferm

Por Manuel MARIA
Servicios Especiales
EFE.

Outils WOLF
JARDINEAR DISFRUTANDO

A la hora de elegir un cortacéspedes
LO MEJOR ES CONFIAR EN UNA GRAN MARCA

Y en el consejo amistoso de un experto:
ALMACENES
PINACHO
Calle Burgos, 11 - Tel. 74 26 69 - PALENCIA
CONSEJERO DISTRIBUIDOR Outils WOLF

M.C.D.2022

IMPORTANCIA DEL REPOSO Y LA ACTIVIDAD ONIRICA

Soñar es salud

A mayor salud, mayor extravagancia en el sueño. — (Foto EFE)

El trabajo, principal regulador de las horas de sueño

Hay dos formas de soñar

Cuanto más sano se está mayor es la extravagancia del sueño

Pese a constituir una activi d común a todos los mor es, el sueño ha estado siem e presente en la literatura o la psicología, y ha sido sis náticamente ignorado con jeto de estudio por la medi a.

La falsa creencia de que el eño no constituye algo orgá o o que altere la vida de las rsonas —en especial el traba jo— ayudó a considerarlo como algo marginal.

Ultimamente, sin embargo, comienzan a ser publicados los resultados de las primeras investigaciones médicas sobre el sueño. Aún hoy es poco lo que a ciencia cierta se sabe, pero lo suficiente como para que los médicos comiencen a respetar la delicada maquinaria de relojería que es el sueño, esencial para el normal funcionamiento fisiológico y psicológico del organismo.

RITMO: IMPUESTO O ESPONTANEO

El cuerpo humano cuenta con un ritmo de vigilia - sueño independiente de referencias temporales, pero a fuerza de rutina y persistir se impuso la división actual del tiempo en veinticuatro horas sobre el ritmo espontáneo del organismo, algo más prolongado.

Así es como la mayoría de las personas ajustan sus necesidades de dormir o estar despiertos según referencias externas, como la luz, la oscuridad y, en especial, el entorno socioecológico.

Pero si se aisla completamente a un individuo en un cuarto oscuro, sin mantener interacción alguna con el medio, podría observarse cómo su propio organismo marca el pulso de su vida, determinando las horas de sueño y las de vigilia.

El trabajo es uno de los factores, quizá el más importante, reguladores del ritmo vigilia-sueño. Se ha demostrado que cuanto más tarde se acuesta un trabajador, menos tiempo duerme, a pesar de la fatiga acumulada.

Lo que no se duerme por la noche jamás se recupera durmiendo por el día, afirman los panaderos, eternos trajinadores de madrugadas. Y parece ser cierto. Ya que el sueño matinal de un trabajador nocturno apenas si alcanza a la mitad de horas de sueño de un trabajador diurno.

Aunque la duración habitual del sueño puede considerarse, en el caso de los «grandes dormilones» en nueve horas y media y más de sueño cotidiano, y en los «pequeños dormilones» aquellos que no sobrepasan las seis horas y media de sueño, aún en vacaciones o fines de semana.

Ahora bien, el medir la cantidad de horas que se duerme y sus efectos reparadores no es más que el primer paso en el estudio del sueño. Desde que Freud publicó en 1900 su obra acerca de la interpretación de los sueños, la voracidad por conocer de los hombres de ciencia se volcó sobre este campo po para desvelar el cómo y el porqué de la actividad onírica.

Quien duerme sueña en todo momento. Lo que ocurre es que al despertar recuerda la menor parte de cuanto transcurría en el sueño

LAS FORMAS DE LO ONIRICO

La diferenciación entre dos tipos de sueños: el sueño con movimientos oculares rápidos (REM), en la cual se relaja todo el sistema muscular; y el sueño no - REM, más lento y profundo, ha permitido caracterizar correctamente las distintas formas de lo onírico.

El sueño REM, más frecuente cuando se está a punto de despertar, está dotado de una estructura casi cinematográfica, y pese a que es común la ausencia de datos de la vida cotidiana del sujeto, contiene un mayor número de aspectos gestiales, motores, visuales y emocionales.

Más familiar en sus contenidos resulta el sueño no - REM, aunque resulte asimismo más gris y no llame la atención.

Es, por tanto, durante el sueño REM cuando se difumina la frontera de la consciencia y ese mundo intrigante, desconocido, de deseos, frustraciones y fantasmas que anidan en el inconsciente. Toma por asalto la psiquis.

Diferentes investigaciones han venido a demostrar que enfermos esquizofrénicos experimentan sueños coherentes y reales, como en un intento de compensar las carencias de la vida: mientras que el soñador sano lo hace con acentuada extravagancia e inauditas formas.

A tal punto, que se ha convertido en uno de los objetos primordiales de análisis por parte de los psicoterapeutas, obsesionados por hallar las claves que puedan dar sentido y significado a los sueños.

Mientras tanto, usted tranquilo, pues ya sabe que puede soñar a pierna suelta.

Por el doctor Alfredo MOLES

Servicios Especiales EFE.

HISTORIA DE PALENCIA
DOS VOLUMENES

Tomo primero: EDADES ANTIGUA Y MEDIA
Tomo segundo: EDADES MODERNA Y CONTEMPORANEA
Precio de los dos volúmenes: 4.000 pesetas

DE VENTA EN LIBRERIA DIARIO - DIA
Mayor, 67 • Teléfono 740417 • PALENCIA

¿CALOR? ¿FRIO?
¡AIRE ACONDICIONADO!
TRATE CON EXPERTOS

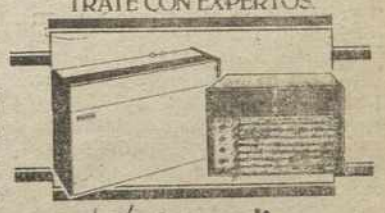

Interclisa
MARCA HUGHON
SOMOS EL AIRE ACONDICIONADO
suministros y montajes
carro s.a.
PALENCIA

M.C.D.2022

LA DROGA DE LOS ATLETAS

Franz Beckenbauer: un ejemplo de las nuevas técnicas médicas aplicadas al rendimiento deportivo. — (Foto EFE)

Hormonas y anfetaminas pueden causar daños irreversibles

La electroestimulación de los músculos y la autotransfusión aumentan la fuerza sin dejar huellas del sistema utilizado

El ciclista británico Tom Simpson y el danés K. E. Jensen murieron al llegar a la meta por haber abusado de los estimulantes

En 1968, el Comité Olímpico Internacional instuaró el control antidroga obligatorio y elaboró una lista de productos que quedaban rigurosamente prohibidos en todos los campeonatos. Si se detectaba en la orina de los atletas los restos de la descomposición de algunas de estas sustancias, el deportista quedaba automáticamente eliminado.

Así surgió una verdadera batalla entre los químicos que intentaban descubrir los síntomas de los atletas dopados y los científicos que intentan preparar la droga indetectable.

LAS ANFETAMINAS

Las anfetaminas son quizá las sustancias más empleadas por cuantos necesitan hacer un esfuerzo extraordinario. Con la ayuda de este producto desaparece la sensación de fatiga y el atleta es embargado por un estado de euforia que le impulsa hacia el triunfo. Como también disminuyen el apetito y ayudan a bajar de peso, son igualmente utilizadas por jockeys y boxeadores que pretenden actuar en categorías distintas a las que en verdad les corresponden.

El primero y más grave peligro de las anfetaminas proviene justamente de su principal característica fisiológica: su capaciadad para eliminar el cansancio.

La fatiga es una campana de alarma que anuncia al atleta que debe disminuir el esfuerzo so pena de agotar sus últimas reservas físicas y caer víctima de un colapso fulminante. Pero los atletas dopados con anfetaminas ya no pueden recibir esos avisos y continúan abusando de sus fuerzas hasta que se produce la tragedia final.

El ciclista británico Tom Simpson y el danés K. E. Jensen murieron casi en el momento de llegar a la meta a consecuencia de haber ingerido fuertes dosis de anfetaminas y vasodilatadores.

Pero eso no es todo. Los atletas drogados con estas sustancias son incapaces de conciliar el sueño y entonces deben ingerir calmantes, barbitúricos y hasta opiáceos que los tranquilicen. De este modo caen en una doble toxicomanía difícil de soportar

EL DOPING

HORMONAL

En los últimos años se han puesto de moda varias clases de doping hormonal. Se han utilizado mucho los corticoides, unas sustancias que ejercen el efecto de un tónico cerebral provocando una euforia de tipo anfetamínico. Sin embargo, muchos especialistas en medicina deportiva están convencidos de que estos productos pueden producir efectos graves e irreversibles en el organismo de los atletas.

Los deportistas recurren también con gran frecuencia a la testosterona, una hormona segregada por los testículos que posee una acción virilizante y anabolizante muy marcada. Este tipo de hormonas fue muy utilizado a partir de la década de los 70, época en que cayeron todas las marcas de halterofilia y de lanzamiento del disco y del martillo.

La administración prolongada de hormonas sexuales masculinas con posología elevada puede producir efectos secundarios nefastos sobre todo en la esfera sexual. Los daños pueden ir desde disminución de la libido hasta la impotencia, un cuadro sombrío que puede transformar a un vigoroso atleta en un lastimoso eunuco.

La aplicación de estas hormonas masculinas a las mujeres constituye, sin duda alguna, una falta ética muy grave. Las repetidas inyecciones de testosterona provocan la masculinación de las atletas, transformado todos sus caracteres sexuales secundarios.

En estos últimos años se está ensayando también la hormona del crecimiento o comatropina, que aumenta la masa muscular proporcionando a los atletas un vigor extraordinario que les ha permitido mejorar varias marcas mundiales. Falta por ver, naturalmente, qué clase de trastornos puede producir en los que abusan de ella.

TECNICAS

INDETECTABLES

Los técnicos soviéticos del Instituto Nacional de Deportes de Moscú han puesto a punto una técnica de electroestimulación destinada a acrecentar la masa y la fuerza muscular de los atletas sin producir fatiga alguna. Con este fin se colocan los electrodos en las extremidades de los músculos y se aplican unas corrientes específicas. Si se repite esta terapia unas cinco veces por semana, los boxeadores pueden aumentar hasta en un 38 por ciento la fuerza máxima de sus biceps.

Por otra parte, los médicos finlandeses inventaron un notable procedimiento para aumentar el rendimiento de los atletas sin que sea posible detectar huella alguna del sistema utilizado. En estos casos, se conduce al deportista a una altura de unos 1.500 metros, donde se le ordena practicar ejercicios físicos muy intensos.

En estas circunstancias aumenta notablemente el número de glóbulos rojos de la sangre, oportunidad que aprovechan los médicos para extraer unos 1.500 c.c. Cuando el atleta ha reconstituído su volumen sanguíneo, se espera a la víspera de la competición y entonces se le vuelven a inyectar los glóbulos rojos que se le habían quitado previamente. A consecuencia de esta autotransfusión, aumenta el volumen de la hemoglobina en la sangre y de esta manera se asegura la hiperoxigenación los músculos en los mome del máximo esfuerzo.

Según algunos expertos futbolista alemán Bec bauer se convirtió en uno los principales jugadores mundo gracias a esta esp terapia, que luego ha sido tada en muchos otros pa

Por Alberto del CA Servicios Especiales EFE.

Automovilismo

PROST y LAUDA, favoritos para el G. P. de Alemania

Hockenheim (FRG), 2. (Efe). —El galo Alain Prost y el austríaco Niki Lauda, ambos con McLaren, son los favoritos para ganar el Gran Premio de Alemania Federal, que se disputará el próximo domingo en Hockenheim.

Prost, que fue cuarto en 1983 sobre este mismo circuito con un Renault, dijo que le agradaba el circuito y señaló que «la excepcional aerodinámica de nuestro chasis permitirá alcanzar la velocidad media de 210 kilómetros por hora».

Para el austríaco Niki Lauda, este Gran Premio de Alemania Federal tiene un significado especial, ya que fue precisamente en Hockenheim donde el piloto austríaco de 35 años venció en 1977 y posteriormente consiguió su segundo título mundial. Actualmente, Lauda, tras su triunfo en Brands Hatch hace once días, mantiene el récord de máxima puntuación en la historia de la Fórmula-1.

Prost, con 34,5 puntos, y Lauda, con 33, en la clasificación general de 1984, intentarán con sus McLaren terminar con el dominio de los Ferari, que se impusieron en Hockenheim en los dos últimos años.

En el duelo Prots-Lauda, el brasileño Nelson Piquet, campeón del mundo, puede ser el tercer aspirante a la victoria.

Otro brasileño, el joven Alirton Senna, con Toleman-Hart, es aspirante a estar también en los puestos de cabeza, junto con los Lotus del italiano Elio de Angelis y del británico Nigel Mansell.

Menos posibilidades parecen tener los Williams-Honda del finlandés Keke Rosberg y del francés Jacques Lafitte, que no han resuelto aún sus problemas.

Baloncesto

«CLINIC» internacional en Valladolid

Valladolid, 2. (Efe). — El I Clinic Internacional de Castilla y León, de preparadores de baloncesto, que organiza la Delegación vallisoletana de la Asociación Nacional de Entrenadores de Baloncesto, se celebrará los próximos días 31 de agosto, 1 y 2 de septiem en esta ciudad.

El Clinic, o charlas de tualización, comprende co rencias sobre las nuevas mas de baloncesto que se carán esta próxima temp da, técnicas utilizadas en c países, preparación físic psíquica, puntuación y arb je, entre otros temas.

Los organizadores, O Castañeda y Pablo Sanz, culan que asistirán a él e 200 y 300.

Los técnicos que impart sus enseñanzas son Gary lliams, Mirko Novosal, P Ferrándiz, Santiago Fernán J. Antonio Bove, Daniel tor y, posiblemente, Sa Gamba y Antonio Díaz Mi

El entrenador norteame no Gary Killiams, que ha do preparador de los aqu American University (camp de la Liga yanqui en 19 y del Boston College, se ca teriza por desarollar un j imaginativo, intensivo y a sivo, con constantes ata desde la defensa.

Mirko Novosal, que cons con el Cibona el título de peón de Europa, es en la tualidad entrenador de la lección de baloncesto de goslavia y explicará las t cas aplicadas en sus entr mientos.

Pedro Ferrándiz, ex-entr dor del Real Madrid; Sant Fernández, especialista en bitraje; J. Antonio Bove, dico deportivo, y Daniel tor, licenciado en Educ Física y preparador, ex drán también sus conocim tos.

Fútbol Infantil

TORNEO DE LAS CINCO VILLAS

Fútbol infantil ... ...

Resultados del Primer Campeonato de las Cinco Villas, de Fútbol Infantil:

Quinta jornada:

Villaumbrales, 2; Paredes, 6.
Becerril - Cascón. (Aplazado).
Descansó, Fuentes.

CLASIFICACION

		G.	E.	P.	Pts.
1	Fuentes	2	1	1	5+3
2	Villaumbrales	2	0	2	4
3	Becerril	2	0	1	4
4	Cascón	1	1	1	3—1
5	Paredes	1	0	3	2—2

Próxima jornada:

Becerril - Paredes.
Fuentes - Cascón.
Descansa, Villaumbrales.

EL PORTUENSE, UNICO MOROSO

Madrid, 2 (Efe). — El portuense, de Segunda División B, ha sido el único equipo «purgado» con el descenso por no haber podido solventar, de alguna manera u otra, las deudas que tenía con sus jugadores, las cuales rondaban cuatro millones de pese

Como se sabe, el plazo f lizó en la media noche de a y, con la única excepción portuense, todos los de clubs morosos han conseg salvar la apurada situació

M.C.D.2022

"COSAS" DEL PALENCIA C. F.

MOYANO (FOTO LUIS)

• Entrenamientos: Moyano y Carlos, con esguince de tobillo. LLANGOSTERA, alta
• PEÑA, CON 26 DIAS DE PERMISO
• A VILLADA CON TODA LA PLANTILLA
• AYUDA ECONOMICA
• SIN NOTICIAS
• CON LA GOBERNADORA

PEÑA

El Campo de la Juventud está siendo escenario de los entrenamientos del Palencia C. F.... por las tardes. — (Foto LUIS)

A pesar de las "palizas" a las que están siendo sometidos por el míster, los jugadores sonríen. El ambiente, hasta ahora, no puede ser mejor. — (Foto LUIS)

DUROS ENTRENAMIENTOS

El Palencia C. F. continúa trabajando duramente de cara a esa puesto a punto que le permita afrontar con garantías ese primer encuentro de la pretemporada a disputar el próximo domingo en Villada. Ayer por la mañana, Pérez García se llevó a sus muchachos al monte donde inicialmente realizaron 45 minutos de carrera, con subida y bajada por las cuestas y constantes cambios de ritmo sin parar. Total, unos 9 Km. Posteriormente, durante otros 45 minutos se dedicaron a hacer flexibilidad y fuerza abdominal, dorsal y de piernas.

Para que por la noche descansaran mejor, quedaron citados por la tarde en el Campo de la Juventud. Cerca de 2 horas y media estuvieron los jugadores morados entrenando. Se dedicaron en esta ocasión, tras un calentamiento inicial, a ejercicios técnicos, dominio con balón (especialmente con la pierna izquierda), lanzamientos a puerta, etc.

A la sesión de ayer faltaron Jorge Moyano y Carlos "el negro", el chaval del Cristo Olímpico, ambos con esguince de tobillo que seguramente les impedirá jugar el domingo en Villada, sobre todo a Carlos. Tampoco entrenó Moreno, con su eterno problema de la "mili". Ya va siendo hora que los directivos tomen cartas en el asunto pues pensamos que Moreno puede ser un gran jugador en este Palencia-84, y de no acudir a los entrenamientos, Pérez García, lógicamente, no podrá contar con él.

La novedad del día en el parte de "altas" llevaba un nombre: Florencio Peña, el chaval de Villalón, que se encuentra disfrutando de un permiso que le han dado en la mili y que le permitirá durante 26 días entrenar con el equipo. El míster morado nos decía que conocía a Peña de verle jugar hace unos años en el Cristo Olímpico y de haber entrenado con él en 2 ocasiones en que vino de permiso la pasada campaña.

Que Florencio Peña puede ser un hombre importante para esta temporada nos lo dejaba entrever Pérez García: "A un jugador se le conoce rápidamente. No hace falta más que verle una vez. Peña es temperamental, agresivo... Tiene grandes condiciones".

¡Ah! también hay que dejar constancia que Llangostera, recuperado de la afección gripal que le tuvo "retirado" los pasados días, volvió a los entrenamientos y fue sometido a un duro castigo al igual que Domínguez por parte de Félix Lorenzo, segundo entrenador.

PEÑA

Lógicamente, cuando finalizó la sesión del Campo de la Juventud, fuimos a saludar a Florencio Peña que nos confirmaba el permiso de 26 días que le habían concedido.

—Florencio, ¿cómo te encuentras después de tu primer entrenamiento de la pretemporada?

—Bien. No me duelen las piernas. Estoy mejor que el año pasado. Quizás haya influido el que he corrido en el cuartel.

—Vamos, que la mili no te está "matando...".

—Hombre, el primer día de entrenamiento se nota, pero te repito que en el Cuartel no he permanecido inactivo.

—¿Qué te ha dicho el míster?

—Me ha saludado cordialmente y me ha dado la bienvenida. Luego me ha presentado a los jugadores uno por uno, aunque a algunos ya les conocía del pasado año.

—¿Cuándo te licencias?

—Me quedan 3 meses. Pienso que a últimos de noviembre estaré licenciado.

—Cuando vengas, tu puesto estará cubierto...

—Ya lo veremos. No obstante pienso venir todos los fines de semana. Voy a solicitar pase largo de jueves por la noche a lunes a retreta. Así podré comenzar el Campeonato.

A VILLADA

Sobre las 4 de la tarde saldrá el domingo la expedición morada rumbo a Villada donde el Palencia, a partir de las 6 de la tarde se enfrentará al titular de la villa.

Pérez García nos ha manifestado su deseo de que todos los jugadores se alinien en ese encuentro. Va a "mezclar" a sus hombres desde el principio por lo que nadie debe creerse titular o suplente. A pesar de lo que diga el míster, ayer le vimos en el entrenamiento ejercitar inicialmente con once hombres que nos parecieron los "posibles" titulares para la temporada que se avecina. Tampoco hay que discurrir mucho para formar un equipo de once hombres teniendo en cuenta el material que tiene Pérez García y que ayer faltaba Moyano. Pero observen detenidamente los nombres que vamos a darles y que eso sí, no saltarán inicialmente en Villada:

Llangostera; Peña, César, Ferrero, Fuertes; Goñi, Ruisánchez, Ramos; Coco, Díez y Toño.

¿Apostamos por ellos? Demos tiempo al tiempo, pero imaginamos pocas variaciones. Quizás la inclusión de Moyano en el puesto del militar Peña, sin olvidarnos de Moreno.

AYUDA

Antonio Estanislao Primo Sáez, de "Hoteles Suco" de Palencia ayer retiraba su carnet de honor de 30.000 pesetas. La noticia no obstante estriba en que además ha prometido obsequiar al equipo en 3 desplazamientos con las correspondientes comidas en su red de hoteles. Naturalmente esta proposición ha sido muy bien recibida. Todo lo que sea ahorrar, bienvenido sea.

SIN NOTICIAS

En cuanto a los posibles fichajes del Palencia, estamos sin noticias. Ayer nos acercábamos al Club y preguntábamos a Carlos Herrero sobre este punto. El presi nos dijo que habláramos con Dueñas "que lleva dándole todo el día al canuto". Pero resulta que el gerente se debió dedicar a comunicar a sus amistades que había regresado de vacaciones ya que nos dijo que no tenía ninguna información. Quizás Dueñas esté enfadado al haber regresado de vacaciones. Si es así, a animarse que a los demás también se nos terminaron y seguimos al pie del cañón.

CON LA GOBERNADORA

En el momento de salir nuestro periódico a la calle, Carlos Herrero, Tomás Salvador y Esteban Revilla, componentes de la Junta Directiva del Palencia C. F. están siendo recibidos en su despacho por la Gobernadora Civil, Rosa de Lima Manzano. Los directivos morados quieren así presentarse a la primera autoridad provincial y ofrecerla todo lo que esté en sus manos. Si de paso "cae" alguna ayuda, llámese carnet de socio de honor, etc., mejor que mejor.

Carlos M. SANTOYO

M.C.D.2022

LOS ANGELES - 84

BALONMANO: Mala suerte y nervios

ESPAÑA perdió con Alemania

Los Angeles (EE. UU.), 2 (Efe).— Alemania Federal ha derrotado a España por 18-16 (7-9), en el segundo partido correspondiente al torneo Olímpico de balonmano, grupo B, disputado en California State University.

Anotadores:

Alemania Federal: Thiel, Meitzel (1), Schwbl (2), Rauin, Paul (1), m. Roth (2), Meffle (4), Springel (1), Fraatz (3), U. Roth (2) y Wunderlich (2, 1 de penalty).

España: De Miguel, Serrano, Novoa (2), Alonso (5), Puig (2), Ruiz (1), De la Puente (1), Uria (1), Cabanas (2), Melo (2).

Comentario: Podría decirse que la mala suerte a veces y el exceso de nervios y responsabilidad en otras están truncando la trayectoria del equipo español en el Torneo Olímpico de balonmano, que al jugarse por el sistema de liga y con esta nueva derrota deja a la Selección Nacional practicamente sin ninguna posibildad.

El encuentro de hoy fue calcado al de anteayer frente a Dinamarca : Han ido ganando todo el partido, como entonces, con diferencia de hasta cinco goles, ya en el segundo tiempo y al final en momentos de desconciertos bien aprovechados por unos alemanes mucho más fríos, calculadores y acertados ante la puerta, han visto cómo se les volvía a ir increíblemente el partido de las manos.

A falta de seis minutos para el final el marcador registraba 16-16 y de ahí al final sólo dos goles, con muchas interrupciones y una «tangana» incluída, iniciada por el alemán Springel al agredir a Serrano que ha respondido. La falta logicamente debía haber sido contra Alemania y España aún tenía posibilidades, pero la pitaron al revés.

No quiere decir esto que los españoles hayan merecido ganar de largo, pero si por alguna diferencia. Claro, que es mucho conceder desaprovechar nada menos que cinco penalties, como hoy han hecho. Esta es la demostración de que algo no anda bien anímicamente entre los ya practicamente eliminados españoles.

SEGUN LOS RUSOS

Estados Unidos financió la presencia olímpica de atletas africanos

Moscú, 2 (Efe). — Estados Unidos pagó por medio de empresas privadas 290.000 dólares para financiar la presencia de atletas de países africanos en la Olimpíada de Los Angeles-84 y 32.000 para que estuviera presente una delegación de Granada, afirma hoy el diario «Izvestia».

Según el órgano del gobierno soviético la «compra» de la delegación de Granada, que «bate todos los records», fue debido a que no participan atletas de ese país en las competiciones.

Sin embargo, los organizadores de los juegos «necesitaban que desfilase alguien de Granada en la ceremonia inaugural» en su «afán de demostrar que los juegos de Los Angeles son los más representativos de la historia, pese a la ausencia de casi el 60 por ciento de los actuales campeones mundiales».

El diario no menciona qué delegaciones de países africanos «compró» la administración Reagan para lograr que asistieran a los Juegos, pero como contrapartida acusa a los organizadores de los Juegos de «utilizar los más dudosos métodos para garantizar victorias de deportistas estadounidenses».

Anteriormente otras voces del Kremlin acusaron al presidente de EE.UU., Ronald Reagan y al secretario de Estado, George Shultz, de «haber ordenado antes de los Juegos a las representaciones diplomáticas de noreamérica en todo el mundo comprar con ayuda de empresas privadas la presencia del máximo número posible de países en Los Angeles-84.

LOS CHINOS CRITICAN A LOS SOVIETICOS

Pekín, 2 (Efe). — Los triunfos de los representantes chinos en los XXIII Juegos Olímpicos de los Angeles, con cinco medallas de oro hasta ahora conseguidas, han hecho perder la compostura a los medios de información soviéticos, afirma hoy el diario del pueblo, el de más difusión en la República Popular China.

Según el periódico, la agencia TASS ha reaccionado de mal grado ante los galardones conseguidos por los atletas chinos en tiro con pistola y halterofilia, al subestimar sus actuaciones y resaltar la ausencia de los soviéticos y de los países del este de Europa.

El diario del pueblo critica especialmente al medio de difusión soviético el haber escrito que el tirador de pistola Xu Heigeng habría obtenido sólo la medalla de bronce en vez de la de oro en los Juegos Olímpicos de Moscú, en 1980.

En respuesta, el diario chino recuerda que en 1972 un soviético venció en los 100 metros con un tiempo inferior al realizado por los atletas norteamericanos en los juegos precedentes, y nadie quitó el mérito al corredor ruso.

LOS CINCO AROS

Los Angeles (EE.UU.). — (Efe). — Sentada en una silla de ruedas, a la que le remitió un grave accidente de moto, la neozelandesa Neroli Fairhall tomará parte el día 8 en la competición de tiro con arco. Una mujer siempre sonriente, cariñosa, tenía gran futuro en la equitación. El accidente le impidió tal carrera deportiva, optó entonces por el tiro con arco y resultó una revelación. Para ella en concreto fueron muchos de los aplausos de los 93.000 espectadores que llenaron el Memorial Coliseum el día de la apertura de los juegos, cuando se presentó en su silla a la cabeza de la representación de su país.

—0—

Los balonmanistas rusos, sin competir en Los Angeles, seguirán detentando un par de records. El de deportistas veteranos con medalla de oro: Ludmila Poradnik, 34 años y 200 días, cuando jugó con la URSS en 1980, y Yuri Klimov que, en Montreal, aupó a su equipo hasta el oro contando 36 años y 6 días.

—0—

Las críticas llueven sobre Eric Heiden, con cinco medallas en patinaje de velocidad sobre hielo, logradas en los juegos invernales de 1980. Ha sustituido en la ABC, como comentarista de ciclismo a otro superpopular de las dos ruedas ligeras, Greg Lemond. Heiden fue llamado por los directivos de la cadena de televisión norteamericana para comentar las pruebas de ciclismo, en base a su gran afición. Pero sus opiniones sobre las pruebas de féminas en pista han levantado protestas. «No entiende nada», se ha dicho.

—0—

En la villa olímpica de U. C. L. A., en el Campus, tienen lugar habitualmente servicios religiosos católico, budista, anglicano, musulmán, protestante, judío sabático, cristiano carismático ortodoxo, entre otros.

—0—

En la selección ideal masculina de hockey sobre hierba, confeccionada por la más importante revista de esta especialidad, «World Hockey», aparecen: 4 australianos, dos holandeses y otros tantos paquistanies, y uno de la RFA, India y Gran Bretaña. En la femenina hay mayoría de alemanes, holandeses y canadienses.

DIARIAMENTE
en «OPTICA RAMOS», UN OPTICO CONTACTOLOGO LE ATENDERA SUS CONSULTAS SOBRE LENTES DE CONTACTO

Y VAN TRES...

Derrota española ante la India en hockey-hierba

INDIA, 4; ESPAÑA, 3

Los Angeles (EE.UU.) 2 (Efe). — La selección india de hockey sobre hierba derrotó a la española por 4-3 (2-0) —y no ha sido la española la que impuso a la india, como por error se dijo anteriormente— en partido correspondiente al torneo olímpico de hockey sobre hierba, disputado en las instalaciones del EAST Los Angeles College.

Alineaciones:

España: José Agut, Ric Cabot, Javier Cabot, Juan bos, Depaz y Santiago Ma sa, Roca (Peón), Bordás, bos, Depaz y Santiago Ma sa.

India: James, Topno, S ma, Maneypanda, Carvaho, jinder Singh, Kumar, Fer dis, Hardeep Singh, Moh Zafar.

Goles:

1-0: Minuto 10: Har Singh. 2-0. Minuto 18: nandis. 2-1. Minuto 39: J Arbos. 2-2. Minuto 46. San go Malgosa. 3-2. Minuto Mohd. 4-2. Minuto 58: Fer dis. 4-3. Minuto 66: Juan bos.

Comentario: El partido tre España y la India fue repetición de la final olím de Moscú, con idéntico re tado final, victoria de In y los mismos guarismos. ro lo curioso es que tam fue casi un calco de a partido: un primer tie desastroso de España, inicios de la segunda p muy prometedores y varios llos al final, que permiti en ambas ocasiones impo se a los asiáticos.

España, que ha tenido poco tiempo para prepara cedió terreno casi desd principio, por falta de fue y los indios fueron dueño señores del partido desde principio hasta el desca Después, con marcas más canas, que no permitían a val hacer su juego de rap y técnica y le obligaban a pases largos e imprecisos garon a empatar en el ma dor.

Sin embargo, les pesó la ponsabilidad de haber le tado el tanteo y dos fallos defensa por los nervios principalmente, el lateral recho Ricardo Cabot, hicie que los indios se anotase triunfo. Ahora España ne ta imperiosamente vence Malasia, para entrar en el po del 5 al 8.

POR SUMINISTRAR DROGA

Un masajista japonés, inhabilitado por 12 año

Los Angeles, 2 (Efe). — Un masajista del equipo de Voleibol de Japón, Yoshikata Yahagi, ha sido inhabilitado para participar en los juegos olímpicos por doce años, al comprobar el Comité Olímpico Internacional que aquel había suministrado una droga prohibida, la Efedra, al jugador nipón Mikiyasu Tanaka.

No obstante, el COI no ha tomado ninguna medida contra el atleta por estimar que este la ingirio inconscientemente, aunque sí ha advertido seriamente al equipo olímpico japonés.

En su comunicado, el COI anunció que se han encontrado restos de Efreda en la orina del jugador. Y añade: «El atleta ha sido informado que aunque el producto tomó no era aparentem una droga, un simple prep do de hierba no hubiera puesto ningún problema él en un control de dopi

Por su parte, la delega japonesa no se ha manifes do sobre este asunto, per probable que lo haga en próximas horas según ha a ciado un portavoz de este

Esta es la primera san que se ha tomado en los gos de los Angeles por dro aunque antes de que co zara la competición dos h rofilos canadienses fueron vueltos a su país por no perar los test de doping vios.

M.C.D.2022

LOS ANGELES-84

LEGO EL ATLETISMO, EL DEPORTE REY

os norteamericanos, al copo

Angeles (EE. UU.), 2 José Meléndez, de "Efe"). ndo la XXIII Olimpiada za su sexta jornada, llega etismo, el deporte rey, pa- ltrar la polémica sobre si son unos Juegos devaluados o no a causa de las ausencias motivadas por el boicot soviético.

Hasta ahora, la Olimpiada de Los Angeles ha sido un festival norteamericano en lo deportivo, con copo de medallas en la natación, salvo excepciones y suma de galardones hasta en deportes como la Gimnasia, donde los norteamericanos no podian soñar con el oro en circunstancias normales.

Sin embargo, el nivel de marcas conseguidas por los triunfadores norteamericanos ha sido excelente, lo que evidencia una cuidada preparación y un largo esfuerzo para llegar en las mejores condiciones a estos Juegos de los que son anfitriones.

Ahora le toca el turno al Atletismo, donde, si las cosas salen como están previstas, el festival USA debe continuar.

Sin embargo parece ser que en las pruebas atléticas, los estadounidenses serán los enemigos de si mismos. Una desacertada fórmula de selección, que ha dejado fuera a atletas tan calificados como el velocista Calvin Smith, récordman mundial de los 100 metros lisos y ciertas rencillas personales parecen dar alguna oportunidad a los competidores extranjeros.

El entrenador del equipo, Larry Ellis no se recata en quejarse de esto, a la vez que trata de justificar las bajas marcas conseguidas últimamente por alguno de sus hombres claves, como Steve Scott, que estuvo muy por bajo de sus posibilidades en la prueba de 800 metros disputada hace dias en San Diego, donde también fue batido Tonie Campbell en los 110 metros vallas por el canadiense Mark McKay, con un tiempo de 13-27.

LOS NORTEAMERICANOS, AL COPO

Aparte de los nombres de Carl Lewis, Edwin Moses y Willie Banks, que son ya leyenda viva en el atletismo actual y en los que la afición estadounidense —y los llevados únicamente por puro patriotismo que son todos los habitantes de este inmenso pais— confia ciegamente, el resto del nutrido equipo estadounidense está dispuesto, a juzgar por sus declaraciones, a no dejar escapar medalla alguna.

Sin embargo, la realidad de los hechos es la que tiene la última palabra en este duelo verbal entablado desde hace mucho y que se agudizó últimamente entre el cuatrocentista Antonio McKay y el jamaicano Bert Cameron, cuando éste dijo que la medalla de oro de los 400 metros tiene grabado su nombre y McKay le llamó imbécil.

Steve Scott, que correrá en los 1.500 metros, tendrá una seria oposición en el marroqui Aouita, que puede ser una de las sensaciones de esta Olimpiada y en el británico Sebastian Coe, si ha recobrado su forma y superado sus recientes enfermedades, sin olvidar a los españoles Abascal y José Luis González

Los brasileños Joaquin Cruz y Joao Oliveira pueden tener su dia, asi como el veterano italiano Pietro Mennea que todavia es campeón mundial de los 200 metros.

La mejor oportunidad para la oposición foránea parece en las pruebas de fondo, en las que el francés Mahmoud es un serio contendiente en los 3.000 metros obstáculos, asi como Fernando Mamede y el italiano Alberto Cova en los 10.000 metros.

MEDALLERO OLIMPICO

término de la quinta jornada de los Juegos Olímpicos, erioridad norteamericana sigue en aumento en el cua- medallas, que presenta la siguiente situación:

País	Oro	Plata	Bronce	Total
s Unidos	22	12	3	37
... ...	7	3	5	15
... ...	5	1	2	8
nia Federal	4	5	5	14
á	4	5	1	10
... ...	3	0	4	7
nia	1	4	2	7
Bretaña	1	1	4	6
dia	1	1	3	5
dia	1	0	2	3
del Sur	1	0	1	2
... .	0	5	3	8
dia	0	4	5	9
a	0	2	3	5
... .	0	1	2	3
bia	0	1	0	1
... ...	0	1	0	1
o	0	1	0	1
... .	0	1	0	1
ega	0	0	1	1
a	0	0	1	1
... ...	0	0	1	1
lavia	0	0	1	1
s	50	48	50	148

que tener en cuenta que en la prueba de natación de etros libre, femenino, se concedieron dos medallas de ninguna de plata.

s s ares pr ct ca

GIMNASIA

Los españoles, contentos con su actuación

Miguel Soler, en el puesto 25

Los Angeles. (Estados Unidos), 3. (Efe). — Los dos componentes del equipo español que han participado en la final del concurso de gimnasia individual, Miguel Soler y Antonio Fraguas, clasificados en los puestos 25 y 35 respectivamente, han manifestado su alegría por los puestos conseguidos al final de su actuación.

Para Miguel Soler, que ha conseguido el mejor puesto de un representante español en un concurso olímpico de gimnasia, su actuación ha sido: «Bastante buena, cometí un pequeño fallo en la salida de las paralelas, pero luego todo ha ido muy bien, he logrado mi objetivo de meterme entre los treinta primeros y tal y como había dicho, si me salían bien las cosas podía mejorar algunos puestos.

De lo único que se quejaba era de «haber tenido que empezar la competición de paralelas, porque los jueces actúan sin referencias y esto es perjudicial, el ejercicio de barra me salio muy bien. Arriesgando con dos sueltas y luego una buena salida, estoy muy contento con mi actuación».

Por su parte Antonio Fraguas manifestaba que: «Mi objetivo era meterme en la final y creo que he cumplido a pesar de los dos fallos que he cometido en barra fija y caballo con arcos».

Su fallo en barra fija lo explicaba así: «En el calentamiento he visto que en las sueltas de mano casi no llegaba a cogerla y en el ejercicio me he acercado más y me he dado un fuerte golpe, de todas formas no he caído y la puntuación incluso ha sido buena».

El entrenador del equipo español José Alberola terminaba diciendo que: «Nuestro objetivo antes de venir a los Juegos era colocarnos en la final y esto se ha cumplido e incluso se han obtenido buenas posiciones, lo que siento es que por sólo una décima Miguel Soler no haya podido calificarse para la final de anillas».

Medalla de oro

LOS ANGELES.—El norteamericano Rowdy Gaines ha conseguido la medalla de oro en los 100 metros estilo libre. En la foto alegría de Gaines tras su victoria. — (Telefoto EFE)

M.C.D.2022

CASTILLA-LEON

Aprobadas inversiones por casi 7.000 millon

40 de ellos para acondicionamiento de obras de fábrica, en PALENC

● Condena de los obispados por la representación teatral de «Teledeum»

● Paralizadas las obras en las carreteras que rodean el pantano de Riaño

Valladolid, 2 (Efe).— El gobierno autónomo de Castilla y León aprobó en su reunión de ayer la realización de inversiones en materia de Obras Públicas por importe total de 918 millones de pesetas.

El ejecutivo regional también aprobó la modificación de diversos proyectos del fondo de compensación interterritorial de 1984, cuyo importe conjunto es superior a 5.000 millones de pesetas, correspondientes a las revisiones de obras, programa de viviendas en ejecución o a iniciar adquisición de viviendas y suelo y urbanización.

En el capitulo de inversinnes, el gobierno regional autorizó al consejero de obras públicas y ordenación del territorio a la contratación de obras en varias carreteras de la comunidad autónoma.

- En Avila se aprobó la contratación de nueve puentes sobre el rio Adaja, por un importe de 22 millones de pesetas; en Palencia, acondicionamiento de obras de fábrica y estructura por importe de 39,9 millones de pesetas; y en Salamanca, acondicionamiento de la travesía Salamanca-Aldearrubia, por importe de 72,5 millones de pesetas.

En Segovia, el ejecutivo regional aprobó el acondicionamiento de la travesía de Mata de Cuellar, por importe de 7 millones; y en Valladolid el acondicionamiento de la plataforma de intersección de la nacional 601 con la Valladolid-512, por importe de 150 millones

En Zamora, se aprobó el acondicionamiento de la plataforma de empalme de la Nacional-630 a la Comarcal 620, por un importe de 73,5 millones y acondicionamiento de obras de fábrcia y estructura del puente sobre el río Aliste, en el término de Vide de Alba ,por un importe de 23,2 millones.

407 MILLONES PARA INVERSIONES Y PROGRAMAS EN AGRICULTURA

El gobierno autónomo también aprobó en su reunión de ayer la realización de inversiones y programas en materia de agricultura, ganadería y montes por un importe global de más de 407 millones de pesetas.

El gobierno regional, bajo la presidencia de su titular, Demetrio Madrid, aprobó un decreto por el que se fijan las bases para establecer consorcios entre la Consejería de Agricultura Ganadería y Montes y las entidades locales, ayuntamientos o mancomunidades de municipios para la implantación de especies arboreas de crecimiento rápido y su riego por aplicación al terreno de las aguas residuales y superficies adecuadas.

El decreto, mediante cuya aplicación se invertiran 100 millones de pesesta con cargo a la deuda pública que emitirá la administración autónoma, pretende la instalación de un sistema de depuración natural, denominado «Ciclo Verde», en los centros urbanos o rurales que reúnan las caracteristicas idóneas.

El consejero de Agricultura, Ganaderia y Montes también fue autorizado para realizar la contratación directa de la adquisición de productos fitosanitarios, por el importe de 76 millones de pesetas, y de los servicios de aplicación aérea de estos productos, por importe de 16 millones, para llevar a cabo el programa de campañas de sanidad vegetal 1984-1985, dependiente de la Dirección General de Agricultura y Ganaderia.

GOBIERNO SUBVENCIONARA CON 500 MILLONES

El gobierno autónomo de Castilla y León, en su habitual reunión de los jueves, acordó ayer subvencionar un importe global de 500 millones de pesetas la puesta en funcionamiento de centros de salud y consultorios locales en el ámbito de la región.

Esta medida esta plasmada en un decreto aprobado ayer por el ejecutivo regional que regula el regimen de subvenciones a corporaciones locales de la comunidad autónoma para la puesta en marcha de estos centros de medicina primaria.

El gobiero autónomo, a través de la Consejeria de Bienestar Social, pretende con esta medida «la organización de un sistema integral de salud, en el que las funciones de fomento, protección y recuperación de la salud se aborden desde el trabajo en equipo de los profesionales sanitarios», según fuentes del ejecutivo.

La creación de fuentes de salud forman parte del plan para el establecimiento de una red de estructuras básicas de salud en el ambito de la comunidad autónoma, diseñado por la dirección general de salud pública y asistencia primaria.

Este plan, elaborado en coordinación con el Instituto Nacional de la Salud (Insalud), tiene como objetivo la potenciación de la atención primaria de salud con el fin de descongestionar la tencia que se presta en vel hospitalario.

GOBIERNO AUTONOMO PROT HORREOS Y PALLO

El gobierno autónom Castila y León aprobó en su reunión habitu los juevevs, un decreto protege los hórreos y p zas con mas de 100 año antigüedad ubicados e comunidad autónoma.

(Continúa en la pág. sigui

Repartidos por toda la geografía nacional

El Gobierno y la Oposición, tomaron las vacaciones

Madrid, 3 (Efe). — El Gobierno, reciente aún el Consejo de Ministros del miércoles ultimó ayer los preparativos para marchar de vacaciones a la montaña o la playa.

El presidente, Felipe González, tras entrevistarse ayer por la mañana con el Rey don Juan Carlos en Mallorca, regresó a Madrid para hacer las maletas y viajar a Venezuela.

Felipe González, su esposa, Carmen Romero, y sus tres hijos, Pablo, David y María, serán huéspedes del gobierno venezolano en la isla de la Orchilla, en el Caribe.

A pesar del carácter vacacional de la estancia de Felipe González en el Caribe, no se descarta que el presidente del Gobierno, buen conocedor de la situación hispanoamericana, mantega conversaciones con sus colegas de la zona.

Los despachos de Moncloa no quedarán cerrados a cal y canto. Alfonso Guerra, vicepresidente del Gobierno, alternará el trabajo oficial con escapadas a Tarifa, en Cádiz, donde estará en compañía de su hijo Pincho.

Tampoco olvidará por completo su despacho el ministro de Economía y Hacienda, Miguel Boyer, enfrascado en la elaboración de los presupuestos generales del Estado para el próximo año.

Boyer, sin embargo, dejará a un lado los números y pasará los fines de semana en Marbella y Menorca.

CERCA DE MADRID «POR SI ACASO»

Cerca de Madrid, «por si acaso», veranearán los ministros de Educación, José María Maravall; de Exteriores, Fernando Morán, y de Interior, José Barrionuevo.

Los tres han alquilado casas en diferentes localidades de la sierra madrileña y tienen previsto dedicar las vacaciones a la lectura, la práctica de algún deporte y la estancia en familia.

Aunque por medidas de seguridad se guarda especial hermetismo en torno a las vacaciones del ministro del Interior, Barrionuevo y su familia no descartan bañarse unos días en alguna playa del sur de España «a pocos minutos en avión de Madrid».

En la Costa del Sol, concretamente en Marbella, repite este año uno de los ministros que más preocupaciones ha tenido durante el año, el de Industria y Energía, Carlos Solchaga.

Cerca, en Mojácar veraneará el ministro de Trabajo y Seguridad Social, Joaquín Almunia, que tendrá que interrumpir su descanso a mediados de mes para continuar las negociaciones sobre la Concertación Social.

A LA COSTA BRAVA

La Costa Brava atrajo este año a Fernando Ledesma, ministro de Justicia, y a Javier Solana, de Cultura.

Carlos Romero irá a Tarragona y guardará unos días para pasarlos en su pueblo natal. Fuentesaúco (Zamora). El ministro de Sanidad, Ernest Lluch, veraneará como todos los años en la casa payesa que tiene en Gerona .

IMITANDO AL REY

Mallorca, lugar habitual de veraneo de la Familia Real, ha sido elegido este año por Narcís Serra, ministro de Defensa. Su colega de Administración Territorial, Tomás de la Quadra, estará cerca, en la isla de Menorca.

Levante será lugar de vacaciones para otros ministros. En la Manga del Mar Menor veraneará Javier Moscoso, ministro de la Presidencia, y en Altea, Julián Campo, de Obras Públicas y Urbanismo.

El único indeciso todavía, por aquello de ser el responsable del Turismo es Enrique Barón, ministro también de Transportes y Comunicaciones. Es muy probable, de todas formas, que viaje con su familia a México.

LA OPOSICION

La oposición olvidará por unos días su misión de control del ejecutivo y aprovechará las vacaciones para coger fuerzas y retornar en septiembre con nuevos bríos.

Fraga, como buen conservador, veranea como todos los años en Perbes, en la ría coruñesa de Betanzos. El de la oposición hará al visitas de carácter polít tierras gallegas, jugará minó y, si le dejan los tas, se bañará en la play hay frente a su casa.

Manuel Fraga hará u réntesis para asistir a la de posesión del nuevo dente del Ecuador y pa tar presente en la Conve del Partido Republicano dounidense, en la ciud Dallas.

El segundo de Alianz pular Jorge Verstrynge, s dará cerca de Madrid, Escorial.

OSCAR ALZAGA, A RUSI

Oscar Alzaga, compañe coalición de Fraga y pres del PDP, viajará a la Uni viética, invitado por la em da de la URSS en Madrid pués del viaje descansa Las Navas del Marqués, e a.

Miguel Roca y Antoni rrigues, promotores de ración reformistas, no q dormirse en los laureles y que descansarán algún aprovecharán el mes de para vender su producto tico por toda la geograf pañola.

Entre viaje y viaje Ro vegará o montará en bic en Port de la Selva, en l ta Brava, y Antonio Gar se bañará en Marbella.

El comunista Gerardo sias irá a su tierra nat turias, donde coincidirá presidente del Congreso gorio Peces Barba, y c portavoz del Grupo Popu cámara, Miguel Herrero driguez de Miñón.

Peces Barba ha invit cualquier periodista parl tario que se acerque a vi en Ribadesella a come buen salmón fresco.

José Féderico de Ca presidente del Senado, en su casa del pantano d Juan, próximo a Madr tiene previsto hacer esca a Santander —para pron una conferencia en la Un dad internacional «Men Pelayo»— y a la Costa B

M.C.D.2022

lizó la fase previa de conversaciones

L DIFICIL ACUERDO CONONICO Y SOCIAL

misiones Obreras y CEOE, reticentes con las propuestas gubernamentales

Gobierno vuelve a "dar cifras" de creación de empleo

id, 3. (Efe).—La fase in-
va del acuerdo econó-
social (AES), concluyó
n el desacuerdo de Co-
s Obreras y de la patro-
pecto a las propuestas
ierno.
se ha mostrado pruden-
sus apreciaciones y ha
tado que la reunión ha
por objeto únicamente
interlocutores sociales
n algunas diferencias
a las propuestas del
o.

EIS GRUPOS
E MATERIAS A
EGOCIAR

gociación, propiamente
e iniciará el próximo día
osto, fecha en la que el
o, según ha manifesta-
inistro de Trabajo tras
ión de ayer, presentará
ndes grupos de materias
iar:
mento de empleo, sub-
es e incentivos.
tamiento de las rentas
es, bien sean públicas
las.
ersión pública y priva-

dencia macrdeconómi-
s presupuestos de la Se-
Social.
estiones relacionadas
Seguridad Social y la
pública.
rticipación de los sin-
en los consejos de la
d Social, en el Institu-
nal de Empleo (INEM)
ón del Consejo Econó-
Social.
bierno también ha pre-
ayer diversos documen-
e los que destaca la in-
de la flexibilidad del
de trabajo y de los sa-
ales como determinan-
evolución del empleo,
o dos cuadros en los
estudia la proyección
imiento del empleo en
en relación con la pro-
d y el crecimiento del
interior bruto.
te cuadro con un cre-
cero de productividad
na previsión de un in-
o de un tres por cien-
PIB, se podrían crear
puestos de trabajo en
378.000 en 1986.
lén se prevé que el Es-
te 124.462 millones de
para financiar el de-
en 1985 y 389.727 mi-
e pesetas por abono de
en medidas de fomen-
mpleo el Estado gasta-
millones y en desem-
rario 38.520 millones.
Almunia que se ha-
puesto a los interlocu-
ciales todos estos pun-
e el ministro de Eco-
Hacienda, Miguel Bo-
habia explicado.
partes —dijo— han
o explicaciones e in-
n adicional a la pre-
que se les irá facili-
nasta el próximo día

el ministro de Tra-
los seis grandes gru-
materias a negociar a
el día 27, no configu-
si solos ningún tipo
do específico, sino que
e se tratará será de
r un acuerdo de con-

junto dirigido, en especial, a la creación de empleo.

CREACION DE EMPLEO

El ministro de Economía y Hacienda, Miguel Boyer, indicó que está próxima a finalizar la fase en la que se continúa destruyendo empleo y que lo importante es que toda la política económica vaya dirigida a la creación de empleo, como acurre con medidas como el rebajar los tipos de interés, flexibilizar el empleo, etcétera.

Para Boyer la reducción de la inflación a los 6 puntos (1986), y la financiación del sector privado, que creará entre el 6 y 7 por 100, son resultados importantes que favorecerán la creación de empleo.

Nos gustaría —afirmó Boyer— reducir la presión impositiva sobre las rentas más bajas, cosa que pensamos hacer».

CEOE: NADA CLARO

El secretario general de la CEOE, (Confederación Española de Organizaciones Empresariales), Juan Jiménez Aguilar, manifestó que el próximo día 27 se tratarán los asuntos más en profundidad y que ayer el Gobierno no aclaró nada.

«Hemos salido con la impresión —dijo— de que el Gobierno sigue con las mismas posturas que las presentadas el pasado lunes. Sobre la Seguridad Social no se aclara nada sobre fijar inversión y costos, cosa que hemos querido aclarar y no hemos obtenido respuesta».

Concluyó Jiménez Aguilar indicando que no hay datos que hagan suponer un incremento de la inversión, sin la cual, dijo, no puede haber aumento del empleo.

SINDICALES

El secretario de Acción Sindical de UGT, José Luis Corcuera, afirmó que los presupuestos no cabe duda de que van a modificarse y a estar influidos por las presiones que presenten los agentes sociales.

El Gobierno, dijo Corcuera, ha manifestado que el próximo dia 27 hará cuantificaciones sobre las inversiones públicas, que bajan con respecto al PIB y sobre otros aspectos puntuales sobre los que se les ha pedido aclaración.

Para UGT el Gobierno debe realizar una oferta de empleo en las administraciones públicas, con una dotación presupuestaria suficiente para que se produzcan unas 200.000 nuevas contrataciones.

Por parte de CC.OO. Julián Ariza dijo que lo que más preocupado tenía al sindicato es que el Gobierno no tiene una previsión de empleo para los dos próximos años.

Añadió que hay grandes reticencias en entrar a discutir asuntos como la reindustrialización, la reforma agraria, la ley orgánica de libertad sindical, la ley básica de empleo, la jubilación a los 64 años y las 38 horas semanales de trabajo.

Agustín Moreno, secretario de Acción Sindical de CC.OO. dijo que habían propuesto una ordenación más lógica de los asuntos y habían pedido la creación por parte del Gobierno, de un objetivo global de empleo, pero el Gobierno se ha negado a cuantificar esto.

«La CEOE no tiene porqué quejarse —concluyó Moreno— ya que el incremento de la ayuda al sector público va del 5 al 9 por 100, con lo que aumenta mucho más que lo previsto para el sector público».

Aunque todavía no es un "superstar"

JULIO IGLESIAS triunfa en Estados Unidos

Wáshington, 3. (Efe). — Después de 2 años, Julio Iglesias parece estar logrando su gran deseo: ser una estrella de la canción en Estados Unidos.

Según el diario «Usa Today», el cantante español no es todavía el «superstar» que el mundo conoce y donde ha vendido más discos que ningún otro cantante en vida, pero sí ha llegado a ser una estrella en este país.

Dentro de su gira veraniega por los Estados Unidos, Julio ha conseguido en Los Angeles que en todos los teatros se tenga que poner el cartelito de «no hay entradas» mucho antes de su actuación.

Para el concierto que dará en Minnesota el próximo 27 de agosto los casi 11.000 asientos han sido ya reservados.

«Las entradas se venden como si se tratara de Neil Diamond», declaró un agente de publicidad refiriéndose al concierto que Julio Iglesia dará los días 10 y 11 en el Anfiteatro «Pine Knob», en las proximidades de Detroit.

La razón que Julio Iglesias da a este triunfo es que su inglés ha mejorado.

Pero el inglés no lo es todo porque Julio Iglesias ha estado además pagando unos 5.000 dólares mensuales a una de las mejores firmas de publicidad del país, «Rogers-Cowan», para que le promocionara.

Pero lo que piensa Julio Iglesias que le dará el último empujón en Estados Unidos es el LP «1100 Bel Air Place, California», donde aparecen, entre otras, las canciones grabadas a dúo con Willie Nelson y Diana Ross.

CASTILLA-LEON

(Viene de la pág. anterior)

La protección del gobierno de la comunidad autónoma a estas construcciones se realiza con el fin de evitar que se ponga en peligro su integridad, según la disposición legal aprobada.

El decreto prohibe a los particulares e instituciones cambiar de lugar los hórreos o pallozas y realizar obras en ellos.

OBISPADOS CASTILLA Y LEON CONDENAN LA OBRA «TELEDEUM»

Burgos, 3 (Efe).— El Arzobispo de Burgos y el Obispado de Salamanca condenaron ayer la representación en las capitales de ambas provincias de la obra «Teledeum» del grupo catalán «Esl Joglars».

En Burgos, donde la representación de Teledeum» está prevista para el sábado en un teatro de la ciudad, el Arzobispo hizo pública una nota en la que califica la obra de «ofensa para los misterios más queridos de nuestra fe».

El documento, que considera que «la libertad de expresión también tiene sus límites», dice que «este espectáculo teatral de escarnio se hace con la obtentosa malevolencia de desprestigiar una doctrina, unas instituciones y hasta unos misterios que son sagrados para la mayoría de nuestro pueblo cristiano».

En Salamanca, el Obispado pidió a la población que actúe de acuerdo con su fe católica ante la posibilidad de acudir a ver el espectáculo de «Els Joglars», que se presenta los días 8 y 9 en el Pabellón Municipal de Deportes.

El Obispado en una nota oficial, en la que califica de «blasfema» la obra del grupo catalán, ruega públicamente a las autoridades civiles y políticas que participan en la programación de estos espectáculos que traten de evitarlos «por ser contrarios a la religiosidad de la mayoría y porque no conducen a la pacífica convivencia de una sociedad democrática».

El Obispo de Segovia, Antonio Palenzuela, también condenó la reciente representación de «Teledeum» en diócesis.

OBISPADO RIOJANO: «TELEDUM», ESCARNIO PATROCINADO

Logroño, 3 (Efe).—El Obispo de Calahorra, La Calzada y Logroño considera «un escarnio patrocinado» la representación de la obra «Teledeum, inculida en el V festival de teatro «Ciudad de Logroño».

En carta dirigida, con fecha 1 de agosto, al alcalde logroñés, el prelado riojano, Francisco Alvarez Martínez, «lamenta tener que salir al paso» de la inculsión de dicha obra en el festival de eclesiástica de La Rioja, el verano.

No entiende que dicha programación se justifique en aras de la cultura y de «cierta libertad» de un estado neutro y no confesional. Sino que aboga por un respeto a una sociedad ante lo que califica de «escarnio patrocinado» contra la religión.

El Obispo de Calahorra afirma que el sentir de una gran mayoría de riojanos no responde a esta «frívola bufonada» que, según su propio autor, «es una provocación».

Anteriormente a esta reacción de la primera autoridad eclesiástica de la rioja, el Grupo Popular de concejales se había opuesto a la representación de «Teledeum» por el Grupo «Els Joglars» en este festival pagado por el pueblo.

La agrupación Socialista de Logroño salió en defensa de la decisión del ayuntamiento en cuyo consejo los Socialista son mayoría aunque por escasa diferencia, alegando que «la calidad de la obra» estaba por encima de todo planteamiento confesional.

PARALIZADAS OBRAS RED CARRETERAS PANTANO RIAÑO

Riaño (León),3 (Efe).—La empresa «CIMSA, S. A., ha paralizado temporalmente la construcción de la red de carreteras en torno al nuevo pantano de Riaño por falta de licencia municipal de obras, informó ayer el ayuntamiento de Riaño.

La empresa ha despedido a 40 trabajadores, de los 100 que trabajaban en la construcción de la carretera, tras la suspensión temporal de la obra.

Por otra parte, el alcalde de Riaño, Hernández González, ordenó precintar las canteras de suministro de piedra, a causa del impago de la deuda de cinco millones de pesetas que mantiene «CIMSA, S. A.» con el ayuntamiento en concepto de explotación.

La clausura de estas carreteras con el anuncio de la mediación del presidente de la Diputación Provincial de León, Alberto Pérez, en el conflicto surgido entre los vecinos de Riaño y el Gobernador Civil de León, Antonio Hernández Pérez. La petición había sido hecha por los portavoces de los grupos popular y socialista, Jaime Lobo y Pedro Vizcay, respectitivamente.

El Gobernador impuso sanciones de 50.000 pesetas a cuatro vecinos de Riaño por su participación en una manifestación en esta localidad para protestar contra la firma de las actas de expropación de los terrenos donde se asentara el pantano.

Antonio Hernández Pérez París García, José Fernnado París García,, José Fernando Diez Ania, Enrique Carril Fernández y Francisco Ania Cuevas al pago de una multa de 50.000 pesetas por impedir la entrada de técnicos de la Confederación Hidrográfica del Duero a las oficinas del ayuntamiento.

M.C.D.2022

LOS TOROS

"EL SORO" SALIO A HOMBROS y "Paquirri" tuvo que abandonar, en Huelva

Cuatro corridas para la feria de Aranda de Duero (Burgos)

Huelva, 2 (Efe).— Vicente Ruiz «El Soro» salió a hombros tras la quinta corrida de las fiesas colombinas. Más de media plaza. Seis toros de Fermín Bohórquez, mansos, sin fuerzas y con el trapio justo.

Francisco Rivera «Paquirri» ovacionado en lances de recibo en su primero, al que realizó una faena sin relieve a causa de unas molesias musculares. Mató de pinchazo y estocada (pitos). Pasó a la enfermería.

Víctor Mendes, de Portugal, fue aplaudido con el capote en su lote y en el toro que lidió por «Paquirri». Banderilleó a su primero y en los otros dos compartió los palos con «El Soro». A su primero faena porfiona con ambas manos. Mató de tres pinchazos y descabello. (Ovación y saludos).

En el cuarto no pudo hacer practicamente nada ante las dificultades del animal, que había sufrido un duro castigo en el tercio de varas. Mató de estocada. (Palmas).

Al quinto instrumentó una larga faena con pases a base de la mano derecha. Despachó de tres pinchazos, media y descabello. (Palmas y saludos).

«El Soro» recibió a sus dos enemigos con largas cambiadas y lances apretados. Banderilleó a su primero y compartió el tercio con Víctor Mendes en el que cerró plaza. Al tercero ralizó una larga faena con pases circulares, adornos y desplantes. Pinchazo y estocada (una oreja).

Al que cerró plaza faena similar, para culminar de estocada atravesada y otra en buen sitio.(Una oreja y vuelta al ruedo a hombros salendo así de la plaza).

«Paquirri fue atendido de un esguince lumbar agudo que le produjo una intensa contractura lumbrar que limitaba el movimiento de ambas extremidades inferiores. Pronóstico menos grave, que le impide continuar la lidia.

CUATRO CORRIDAS DE TOROS EN LA FERIA DE ARANDA DE DUERO

Aranda de Duero (Burgos, 2 (Efe).— Cuatro corridas de toros integran el cartel de la feria de «Nuestra Señora de las Viñas», en Aranda de Duero, según ha informado hoy el ayuntamiento de esta ciudad.

En la primera corrida de toros, que se celebrará el 9 de septiembre, los diestros Pedro Moya «Niño de la Capea» Roberto Domínguez y Tomás Campuzano lidiarán toros de la ganadería de Arturo Gallegos Hernández, de Salamanca.

El cartel del segundo festejo, el día 10 de septiembre, estará integrado por los toreros José Luis Palomar, Juan Antonio Esplá y Morenito de Maracay, que matarán seis toros de la ganadería de «Los Eulogios», de Colmenar Viejo.

Los diestros Ruiz Miguel, José Antonio Campuzano y Curro Durán, en la tercera corrida, el día 11 de septiembre, lidiarán toros de la ganadería de Manuel Aleas, de Colmenar Viejo.

En la última corrida de la feria de la «Virgen de las Viñas», que se celebrará el próximo día 15 de septiembre, los matadores Dámaso González, José Cubero «Yiyo» y Fernando Galindo lidiarán toros de la ganadería de «Los Terrones», de Salamanca.

DETENIDOS DOS ITALIANOS

PRETENDIAN REALIZAR ESTAFAS EN ESPAÑA POR MAS DE 3.000 MILLONES

Madrid, 3. (Efe).—Una organización internacional de estafadores, que pretendía realizar estafas en España por importe superior a los tres mil millones de pesetas, fue descubierta por la Policía.

Se trata de Luciano Vígna y Doménico Berbato, integrantes de una organización que tenía registrada una sociedad mercantil, con representaciones en varios países europeos y de Estados Unidos para la realización de las estafas.

Luciano Vigna y Doménico Barbato entraron en contacto con el mundo de las finanzas madrileñas, ofreciendo una línea de descuentos, por unos certificados de depósito emitidos por una sociedad extranjera, por un valor nominal de 3.131.542.460 pesetas.

Para realizar la estafa, la organización de estafadores tenia registrada la Sociedad London Oversears-Bankers LTD.

La palabra "Bankers" hacía creer que se trataba de un banco, cuando su inscripción como sociedad mercantil no tiene ese carácter ni autorización para emitir certificados.

A los detenidos se les han intervenido 35 certificados de depósito emitidos por London Overseas-Bankers LTD en dólares USA, marcos alemanes y francos suizos.

Los dirigentes de esta organización internacional de estafadores han sido identificados por la Policía como Primo Colombo y Alberto Felice Moralla, conocidos delincuentes, que se encuentran en paradero desconocido.

Detenidos tres estafadores "NAZARENISTAS"

Barcelona, (Efe).—Tres presuntos estafadores, que utilizaban el procedimiento del "Nazareno" y habían conseguido un botín de unos 70 millones de pesetas, han sido detenidos por inspectores de la Policía Judicial de Barcelona.

Los detenidos son Ramón Puig Contijoch, José Vidal Soca y José Láin Luque, que pasaron ayer a disposición judicial.

Inspectores de la Policía Judicial de Barcelona y de la Comisaría de San Andrés, tras intensas gestiones, descubrieron la existencia de un almacén ubicado en la calle Cruz Roja número 11 de Hospitalet que despertó sospechas.

El almacén se halla en un lugar apartado y discreto, está dotado con cerraduras nuevas y en él se guardaba material que la inexistente firma comercial de los presuntos estafadores habían adquirido fraudulentamente.

La documentación encontrada por la Policía revela que hay unas catorce empresas perjudicadas por la presunta estafa y que el botín conseguido asciende a unos setenta millones de pesetas.

El sistema del "Nazareno" se basa en la compra de objetos a plazos —que no se pagan— y revenderlos después a bajo precio.

BOLSA Y FINAN

Cotizaciones de los mercados de valores e impr
formada facilitada por el BANCO DE BIL
la AGENCIA EFE

Correspondiente al día 3 de agosto de

BOLSA DE MADRID

Madrid, 3. (Efe).—Cierra la semana dentro d te que hace recordar a los que ya somos muy tas informaciones de bolsa, también "viejos tie foria alcista en los que los cambios ofrecían tivos día a día, sin que en aquellos tiempos exis ocurre ahora, limitaciones subidas.

En este cierre semanal, que estuvo partido de julio y el de agosto, la bolsa ofreció una ver ra alcista, con un mayor sosiego el jueves, que sagiar que la jornada de cierre fuese tan espec

El motor que principalmente hizo que el me se este impulso, fue el sector eléctrico, que a de su índice parcial (+7,70), seguido de co (+3,00).

Se unieron también a esta carrera alcista, t tores, exclusivamente el de alimentación, que a seguir avances en varios de sus componentes, en "El Aguila".

Así pues, el índice general avanzó en esta puntos.

Al cierre, continuaba esta orientación alcista para títulos eléctricos principalmente.

De un total de 143 valores contratados en re 65 suben, 15 bajan y 63 no varían.

Iidice general de la sesión: 138,94 contra l

COTIZACION ACTUAL		
Banco Bilbao	358=	Banco Fomento
Banco Andalucía	506+ 5	Banco Guipuzcoa
Bankinter	193+ 1	Banco Herrero
Banco Central	360+ 3	Banco Hispano
Banco Comercial Esp.	171+ 1	Banco Pastor
Banco Cto. Balear	177=	Banco Popular
Banco Cto. Comercial	131+ 3	Banco Santander
Banco Esp. Crédito	370=	Banco Valencia
Banco Exterior	212=	Banco Vizcaya
Banco Finanzas	168+ 1	Banco Zaragozan
		La Unión y el Fén

BOLSA DE BILBAO

Bilbao, 3. (Efe).—La firmeza que venía de bolsa en el último período se ha visto alterada oleada de órdenes compradoras orientadas, en su hacia el sector eléctrico que ha conocido una rización de todos sus componentes.

Al mismo tiempo, ha proseguido el afirm sector de bancos que, con alguna excepción, peraciones entre las que sobresalen las de Vizca que importan, respectivamente, ocho y diez ent

También destaca Popular, en alza de siete, man en inclinación Bilbao, Central, Hispano y P rriendo la misma suerte el Santander, al descen tos y el Guipuzcoano, cuya cotización baja seis contar dividendo.

Por lo que respecta al sector eléctrico, des mento de Viesgo, que se eleva a 57 puntos, y que al avance que había experimentado en el merca

Todos los componentes de este corro se m alza, oscilando entre los seis enteros de Hidro el punto que gana Fecsa. Los movimientos favor la situación de Reunidas, Hidroespañola, Iber Fenosa y Sevillana.

Entre los contados descensos que se prod cuentra el de Olarra, de un duro, que se contr mejora de tres que ofrece Tubacex.

Avances en el sector que agrupa a valores trándose entre los que suben Telefónica, Energía Sefanitro, Figranvisa, Cementos de Lemona y V tonando Papelera y Explosivos, que sufren ligero

El cierre insiste en favor de las acciones e son en su totalidad objeto de demanda.

Indice general tras la sesión de hoy 152,88 24, bajan 8 y repiten 40.

COTIZACION ACTUAL		
		Banco Guipuzcoa
		Banco Hispano
Banco Bilbao	360+ 2	Banco Pastor
Banco Central	357+ 3	Banco Popular
Banco Cto. Comercial	130=	Banco Santander
Banco Esp. Crédito	375+10	Banco Vizcaya

BOLSA DE VALENCI

Valencia, 3. (Efe).—Aunque el papel ha cons mella en algún valor, como Telefónica y Explo manda continúa imparable, interviniendo en bue los valores, y con fuerza especial en el grupo el

En este cierre semanal hay un mayor cans compradores en la banca, pero ello ni impide ce siga siendo netamente positivo, ya que de lo que se contratan, hay repeticiones para 30, gan y pérdidas en cuatro.

El índice, por tanto, da una nueva posición m por encima de los 154,0 por séptimo día conse

BB BANCO DE BIL

M.C.D.2022

USALEN

arqueología llegó sta el Génesis

nticinco etapas en la tencia de la ciudad

rusalén, 3. (Efe).—Arqueólogos israelíes hallaron junto ja ciudad del Rey David restos caananitas de hace casi s, y por primera vez viviendas de los días del Rey Sa- del siglo X, antes de la era cristiana.

inalizar la temporada de excavaciones, el jefe del Ins- e Arqueología de la Universidad hebrea de Jerusalén lon, afirmó a la prensa que en un terreno de 3.500 me idrados de la "ciudad de David" fueron hallados restos apas "en la milenaria existencia de Jerusalén".

re otros descubrimientos de la edad del bronce, cuando l Jerusalén era la "Salem" bíblica, Shiloh destacó el de huesos perforados y decorados. Así como lige- inas de oro empladas, aparentemente, para pintar va- otros utensilios.

rata de restos de los días en que el Rey Melquisedec de Salem y "sacerdote del dios altísimo" recibió con ino al profeta judío Abraham (Génesis 14:18.19). En la n moderna los huéspedes importantes son recibidos uertas de la ciudad sólo con pan y sal.

ROBLEMAS POLITICOS Y JURIDICOS EN ORNO A LAS EXCAVACIONES

excavaciones dirigidas por Igal Sheloh fueron objeto de s choques, el año pasado, con miembros del sector ju odoxo, que se oponían a ellas sosteniendo que los ar os podían profanar restos judíos de un supuesto ce- o en el lugar de las obras.

partidos políticos de la minoría ortodoxa, que pugnan nar parte en el próximo Gobierno israelí, tras los comi- lamentarios de hace días, exigen enmendar la ley de ogía, que les daría el control sobre esa actividad.

IDA HUMANA DESDE 000 AÑOS ANTES DE CRISTO

as 12 zonas de excavaciones en que se dividió el terreno, loh, se encontraron restos que testimonian la "vida ur- e Jerusalén desde 3.000 años antes de Cristo.

haberse enmendado la ley de Arqueología", como exigen os religiosos ortodoxos. "No hubiésemos podido desvelar ia de la capital de Israel". Afirmó Shiloh.

coincidencia con Shiloh, el arqueólogo israelí Moisés dijo esta semana que el período urbano en esta re- remonta a 5.000 años, según los restos que halló en Tel unos 20 kilómetros de la actual ciudad de Tel Aviv.

re los restos hallados, de aquellos lejanos tiempos del y del Rey Melquisedec, figuran varios huesos que están los y decorados con figuras geométricas y de aves se encontró un sello de piedra.

excavaciones concluidas en "La ciudad de David", que hace unos tres mil años, se prolongaron durante años y on en ellas centenares de voluntarios del exterior y de

más de restos de viviendas de los tiempos de Salomón, encontrados edificios, un muro fortificado de cuatro de altura y hasta un silo usado por campesinos del Cedrón que data de 701 años antes de Jesucristo.

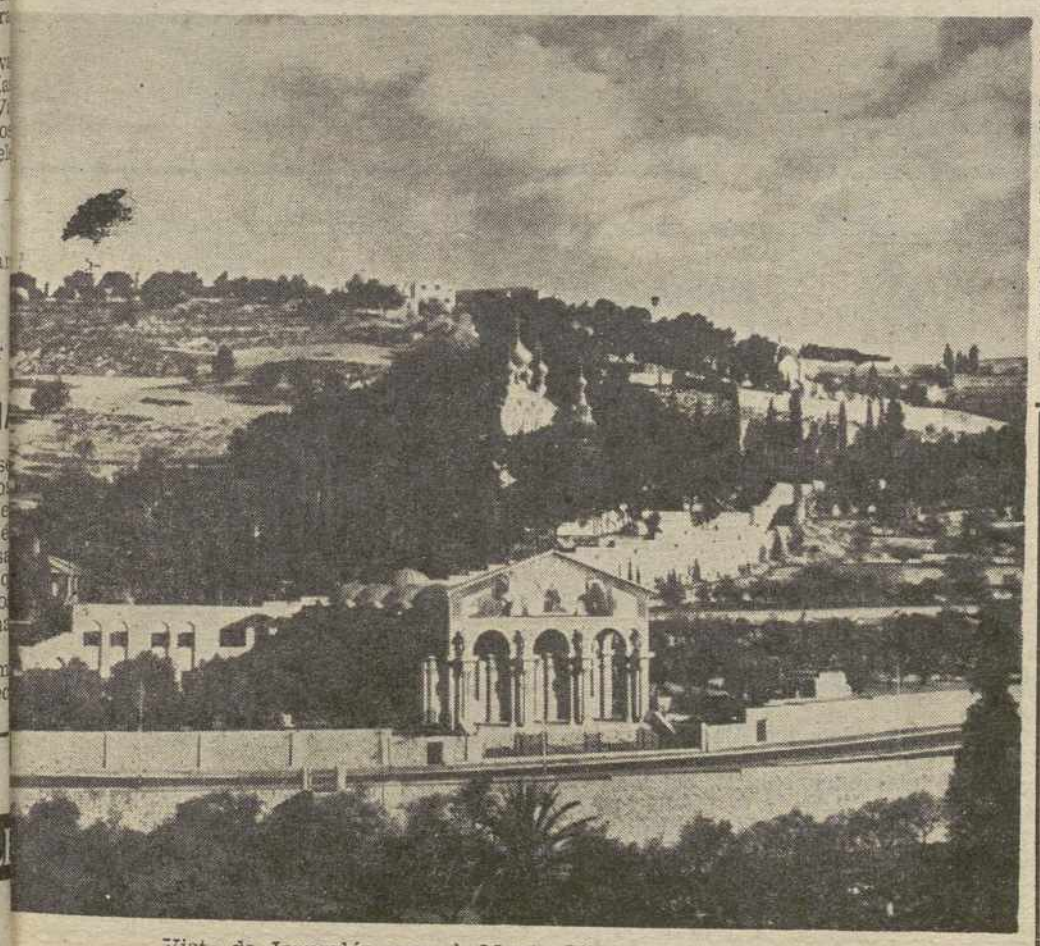

Vista de Jerusalén, con el Monte Olivete al fondo.

ARGENTINA

DESBARATADO UN INTENTO DE ATENTADO CONTRA ALFONSIN

Buenos Aires, 3 (Efe).—La Policía Argentina practicó esta madrugada 2 detenciones y allanamientos en diversos lugares, en relación con un presunto intento de atentado contra el Presidente de la República, Raúl Alfonsín.

Los dos individuos detenidos en San Miguel de Tucumán, uno policía y otro oficial del Ejército, intentaron falsificar credenciales de la "contrainteligencia militar".

Según fuentes policiales, las credenciales falsas estaban destinadas a que varias personas "se acercaran" a Alfonsín, durante su permanencia en Tucumán, con la probable intención de cometer un atentado contra su persona.

Fuentes dignas de todo crédito precisaron que un sujeto concurrió ayer a una imprenta con 9 tarjetas de cartón en que figuraba el escudo nacional en filigrana, con el propósito de que se le imprimiera a cada una de ellas la leyenda: "Comando en jefe del Ejército" y "contrainteligencia militar".

El dueño de la imprenta denunció el hecho, y cuando el individuo se presentó a retirar el trabajo fue detenido por la Policía.

El detenido, un cabo de la Policía, confesó que la diligencia le fue encomendada por un mayor del Ejército, que fue detenido posteriormente en posesión de varios sellos y otros elementos para falsificar las credenciales.

TEHERAN

FINAL FELIZ DEL SECUESTRO DEL AVION FRANCES

Los piratas volaron parte del aparato

Teherán, 3. (Efe). — La dramática odisea de un avión de «AIR FRANCE» secuestrado el martes finalizó ayer en Teherán con la liberación de todos los rehenes y la rendición de los piratas aéreos.

En un escueto comunicado, la agencia de noticias iraní «IRNA» comunicó el fin del secuestro tras una violenta explosión que destruyó la parte delantera del «Boeing 737».

Poco después de que se hubiese cumplido el último plazo dado por los secuestradores al Gobierno francés para liberar a cinco iraníes encarcelados en Francia, a las 13.00 GMT. el piloto del «Boeing 737», Jean Nicol, efectuaba la última comunicación con la torre de control del aeropuerto de Teherán.

«Los secuestradores están cada vez más nerviosos y parecen decididos a cumplir sus amenazas», decía el piloto y solicitaba que el mensaje fuese transmitido al encargado de negocios de la embajada francesa en Teherán, Jean Perrin.

Poco después, los tres secuestradores, cuya nacionalidad aún no hizo pública, hacían descender a los 46 rehenes que mantenían en el aparato desde que fuera desviado el martes de su ruta entre Frankfurt y París.

Según testigos presenciales, los 44 pasajeros, el piloto y el copiloto, todos varones, puesto que las mujeres y los niños habían sido liberados la pasada noche, fueron obligados a sentarse en la pista y a cubrirse la cabeza con los brazos y las rodillas.

Inmediatamente, las cargas colocadas en la parte delantera del avión estallaban.

Inmediatamente después de la explosión, los secuestradores, por medio de un intérprete, negociaban con las autoridades iraníes y a continuación depositaban sus armas en el suelo para dirigirse hacia las fuerzas de seguridad, ya rendidos.

Los pasajeros del avión secuestrado fueron conducidos al centro médico del aeropuerto de Teherán antes de ser enviados a «un gran hotel», según las autoridades iraníes.

Los momentos más tensos se registraron ayer por la mañana, después de que durante la noche los secuestradores liberaran a todas las mujeres y algunos niños que aún estaban en el aparato.

Los piratas del aire amenazaron con ir matando a cada hora a un pasajero de nacionalidad francesa a partir de las 06.00 GMT si el Gobierno de París no accedía a sus peticiones.

El último «ultimátum» dado por los secuestradores señalaba la explosión del aparato a las 13.00 GMT. Poco después salieron todos los rehenes y los secuestradores, y la cabina de mando del aparato saltó por los aires por efecto de una carga explosiva.

Durante las aproximadamente 30 horas que el avión permaneció en el aeropuerto de Teherán los secuestradores pidieron en varias ocasiones combustible y alimentos.

Sólo esta última petición fue concedida por las autoridades iraníes.

El avión sólo permaneció en el aeropuerto de Beirut quince minutos escasos y despegó, sin el combustible solicitado, hacia el de Larnaca, en Chipre, a 35 minutos de vuelo.

En el aeropuerto chipriota, donde permaneció el avión un par de horas y se le suministró combustible, uno de los asistentes de vuelo, Daniel Egea, logró escapar.

Tras la fuga de Egea, los secuestradores ordenaron al piloto despegar de Lanarca para dirigirse a Teherán.

Las autoridades iraníes, que no habían autorizado la entrada del aparato en su espacio aéreo, se lo permitieron «por razones humanitarias» ante la amenaza de destrir el avión en pleno vuelo.

FRANCIA: Encontrados los cadáveres de dos montañeros españoles después de cuatro años

Chamonix (Francia), (Efe).—Los cuerpos de dos alpinistas españoles, desaparecidos hace cuatro años, fueron descubiertos en el monte de Gouter, en el macizo del Mont Blanc, por una expedición de socorro.

Francisco Javier Maestre Urarte, de 25 años, y José A. Hernández, de 23, los dos originales de Vitoria, habían desaparecido en 1980. Sus cadáveres, con el tiempo, han descendido hasta las inmediaciones de Chamonix, localidad cerca de la que han sido encontrados.

M.C.D.2022

Anuncios por palabras

Alquileres

SE ALQUILA local comercial céntrico, totalmente instalado para cualquier tipo negocio. Razón Tfnos. 720892-720286.

ALQUILO restaurante económico. Tfno. 722756.

INTERESANTE, se alquila carnicería. Tfno. 751180, llamar de 9 a 2.

SE ALQUILAN apartamentos amueblados. Tfno. 722232.

ALQUILO piso amueblado. Marqués de Albaida, 8. 750675.

NECESITO piso en alquiler, zona San Miguel. Tfno. 743542.

ALQUILO piso amueblado ideal varias personas. Teléfono 720083.

AQUILO piso amueblado mes agosto. Tfno. 723018.

SE ALQUILA entreplanta, varias medidas. Razón: Teléfono 722232.

SE ALQUILAN naves de 700 a 1.000 m2. con agua, luz, teléfono y puente grúa. Razón. Teléfono 722232.

ALQUILO piso amueblado calle Alonso París. Tfno. 745480.

NECESITO piso céntrico en alquiler; mínimo 110 metros cuadrados. Seriedad. Teléfono 744539.

SE ALQUILA piso céntrico amueblado. Razón 743148.

ARRIENDO piso con muebles próximo Balastera. Teléfono 726842.

ALQUILO piso Santander mes septiembre. Tfno. 942-276136.

Automóviles

SANSE Automóviles seminuevos. Antes de comprar, vender o cambiar su coche, consúltenos. Ofrecemos gran calidad y muchas facilidades. María de Molina, 2 Tfno. 725541.

AUTOMOVILES 200. Compraventa y cambio de vehículos revisados. Facilidades, sin entrada hasta 36 meses. Felipe II, 19. Tfno 721076

AUTOMOVILES Andérez, coches usados de todos los modelos, revisados y garantizados. Facilidades de pago. Quelpo de Llano, 3. Tfno. 741560.

VENDO Ford Granada 2-8 inyección. Todos extras. Teléfonos 721643-725186.

OCASION

FURGONETAS, CAMIONES y TURISMOS. Varias marcas. Todos revisados. 6 meses garantía. Facilidades de pago. VIVAPA, S. A. Manuel Rivera, 12. Teléfonos 721446-721448. Palencia.

PARTICULAR vende Seat 1430 a toda prueba. Tfno. 749612, a partir de las 8,30 de la tarde.

Enseñanzas

LICENCIADO en Cambridge da clases de Inglés y preparación para la Escuela de Idiomas. Tfno. 740501.

CLASES Matemáticas, Física, etc. Tfno. 741839.

CENTRO DE ESTUDIOS Mayor, 114, segundo. Palencia. Teléfono 741279 (Frente Diario-Día).

CENTRO DE ESTUDIOS: Mecanografía con métodos audiovisuales. Taquigrafía. Contabilidad. Corte y Confección. Próximo curso de Informática.

CENTRO DE ESTUDIOS: Curso de Economía Política. Económicas y Empresariales.

CENTRO DE ESTUDIOS: Estadística y Bioestadística. Ingenieros técnicos y agrícolas. Profesores de EGB. Escuelas Técnicas y Facultades.

INFORMES e inscripción en **CENTRO DE ESTUDIOS**: Estayor 114. Tfno. 741279.

Fincas

HISPOGAR. Mayor, 3. Teléfono 752775. Venta y alquiler pisos, locales, oficinas. etc.

PROCOCASA venta de pisos, cocheras y locales terminados, «visítenos». Le ofrecemos los mejores precios y facilidades que usted precise. José Zorrilla 1 Tfno. 744414.

VENDO piso pequeño, céntrico. Tfno. 720708.

VENTA pisos Tfno. 721400.

VENTA pisos nuevos Herrera de Pisuerga. Tfno. 721400.

VENDO casa poder habitar, céntrica, doy barata. Villajimena. 725148.

PLAN Parcial "Verdeguera" aprobado el 13-10-83. Venta de parcelas, superficie mínima 1.000 m.2. Facilidades. Teléfono: 720913.

SE VENDE piso impecable, céntrico. Tfno. 942-312331.

SE VENDE piso económico. Razón Tfno. 727771.

EN Avenida Valladolid número 5, bonito ático noveno, 135 m2 y 60 de terraza: Coopropietarios locales comerciales y demás. Servicios centrales. 6.000.000. Razón conserje. Teléfono 830838.

VENDO piso exterior, económico. Avenida Santander número 47. Tfno. 748120.

VENDO casa en Osorno, luz, agua, llave en mano, tratar Andrés Villameriel. Avenida Valladolid 25 (portería).

OCASION chalet en Gómez Manrique, 1.900.000. Resto hipoteca, a estrenar. Teléfono 880151.

VENDO o alquilo nave Carretera Santander. Tfno. 721176.

SE VENDE casa con finca de regadío 14.000 m2., 70 árboles frutales en Villelga (Villada), interesados llamar Tfno 844135 razón, Fermín Lozano.

VENDO magnífica parcela 6.000 metros junto carretera de Carrión. Cercada árboles. Con caseta. Regadío. Tfno. 744832.

VENDO casa buen estado, agua corriente. Pedraza. Teléfono 744189.

A. P. I. Venta piso Avda. Santander, 4 dormitorios, 3.300.000. Información: calle Martín Calleja, 9. 747167.

VENDO casa confortable Castromocho. Tiburcio Enríquez.

VENDO casa nueva en Monzón. Tfno. 749197.

VENDO chalet con parcela, interesados llamar mañanas 9 a 11. Tfno. 725377.

VENDO alquilo dos locales 70 y 120 m2. Calle Navas de Tolosa 2 y 4. Tfno. 743028.

VENDO fincas en Villoldo. Teléfono 880376.

A. P. I. Venta apartamento calle Estrada, 2.600.000. Información: calle Martín Calleja, 9. 747168.

VENDO piso a estrenar en calle Cruz y Castillo. Teléfono 746452.

VENDO alquilo local 16. Teléfono 740002.

SE VENDE piso económico. Teléfono 771728.

A. P. I. Apartamentos C/ Rizarzuela, servicentrales, 3.500.000. Información: calle Martín Calleja, 9. 747167.

Ganados y aves

VENDO 3 vacas abocadas. Gonzalo Santos. Villarrobejo.

VENDO 50 ovejas. David Laso, Quintanadiez de la Vega.

VENDO 30 ovejas emparejadas. Paredes de Nava. Teléfono 830935.

VENDO vaca recién parida. Perales. Tomás.

VENDO vacas paridas, parir, terneros leche, cambio ganado carne, razón Carnicería Bautista. Plaza Abastos.

VENDO cerdos al destete. Huerta del Seminario, Palencia. Tfno. 721483.

Maquinaria y Reparaciones

SINFIN hidráulico 127 completo. 57.500 pesetas. SAVER. 750595.

VENDO cosechadora Massey-Ferguson, 3 metros corte. Hermanos García. Tfno. 830152. Paredes de Nava.

Trabajo

MOVIMIENTO TIERRAS-POZOS-EXCAVACIONES-VACIADOS
Tlf. 722300-722304

FONTANERO servicio rápido. Teléfono 745363.

DOY buen puesto de trabajo al que compre casa planta alta con locales. Tfno. 748824.

SE PRECISAN chicas o chicos de 18 a 20 años que sean hábiles escribiendo a mano, trabajo fácil a comisión. Presentarse de 12 a 1 Juan Balmaseda, 7, primero, D. Palencia

MAQUINISTA de Buldocer con experiencia a comisión. Teléfono 356823. Valladolid.

SE OFRECE chica francesa cuidar niños o dar clases de francés a domicilio, habla perfectamente español. Teléfono 842160.

Traspasos

SE TRASPASA local en Venta de Baños. Tfno. 771342.

SE TRASPASA bar por no poder atender. Barato. 740954.

TRASPASO autoservi carnicería muy barat fono 748824.

TRASPASO bazar e zona, facilidades. Tfn de 8 a 10 noches.

TRASPASO bar por n lo atender. Tfno. 730989 de 9 a 11 mañana.

SE TRASPASA bar. 743369.

Varios

SE VENDE equipo so discoteca, e ilumina discoteca, mostrador d inox,idable, tres botelle sillas terraza, cincuent cones dos plazas. Tfno.

MEDICION de fincas. des. Planos. Particion pografía. Tfno. 744832.

Ventas

VENDO 500 kg. semilla Severino. Tfno 837230. mocho.

VENDO bicicleta espe rrera CAMPAGNULO ganga, talleres Conejo

VENDO 3 persianas 1,30x1,29. Secadora C 125. Interesados llama léfono 741109.

VENDO perros pastor entrenados para guar nadería. Simeón S Baltanás. Tfno. 790055.

AYUNTAMIENTO DE LA PERNIA

(San Salvador de Cantamuda - Palencia)

Debidamente autorizado por la superioridad, se bran MERCADOS GANADEROS en San Salvador de tamuda los días 20 de agosto, 18 de septiembre y 18 tubre.

Los vehículos que acudan a los referidos mercad berán venir provistos del certificado de Desinfección

VIII SEMANA DEL ROMANICO PALENTINO

EXCMA. DIPUTACION PROVINCIAL. DEPARTAMENTO DE CULTURA

ACTO DE PRESENTACION

VIERNES 3 DE AGOSTO

Actuación del grupo TIERRA DE CAMPOS.

Presentación de la Semana por el Ilmo. Sr. Presidente de la Diputación D. Jesús Mañueco Alonso.

Intervención de D. Santiago Amón Hortelano.

Recital de MARIA OSTIZ.

El acto dará comienzo a las ocho de la tarde en el Atrio de San Francisco de Palencia, estando invitados al mismo todos los palentinos.

M.C.D.2022

PASILLOS DE TELEVISION

"EL DUO DINAMICO" cumple sus bodas de plata con la canción

"ESTE VERANO TAMBIEN CANTAREMOS PARA MATAR EL GUSANILLO"

EL DUO DINAMICO cumple sus bodas de plata con la canción.

Ramón Arcusa y Manuel de la Calva, son sin lugar a dudas dos de nuestros mejores compositores; no en balde, ellos producen y han lanzado al estrellato a buena parte de los cantantes que hoy se suben en un escenario.

Pero, Ramón y Manolo, o "El Dúo Dinámico", que al fin y al cabo es lo mismo, también tras siete años de alejamiento de lo que es y ha sido su vida: cantar, vuelven de nuevo a estar juntos. Así nos lo contaron, el día que estuvieron en el programa de televisión "Superstar".

—"Hacía un año que no actuábamos en televisión, y nos ha hecho mucha ilusión, sobre todo, porque era la primera vez que en España presentábamos un programa".

GALAS EN EL VERANO, PARA MATAR "EL GUSANILLO"

Con la misma simpatía de siempre, con los temas que han cantado miles de veces de nuevo el Dúo por excelencia, de ayer y de hoy, arrancó una vez más los aplausos del público.

—¿Tenéis pensado este año también hacer algunas galas como hicisteis el pasado verano?

—Sí, nos reunimos en verano para cantar, y este año pasaremos de nuevo los tres meses estivales actuando, así mataremos "el gusanillo".

—¿Vais a actuar por toda España?

—Mira, lo que pasa es que a nosotros nos gusta lo que hacemos. No necesitamos vivir de esto, pero el público nos reclama, y eso es muy bonito. Vamos a hacer unas 30 galas por España, pero de una forma tranquila, aprovechando el descanso y la múscia. Ante todo nos gusta vivir, eso es lo más importante.

LAS BODAS DE PLATA CON LA CANCION

Desde luego, queda claro que no hacen galas por dinero, ya que ambos tienen otras actividades mucho más rentables.

—"Tenemos una productora llamada A.C.M. y componemos para mucha gente tanto española como americana".

Todo el mundo sabe que muchos de los éxitos de Julio Iglesias han sido escritos por ellos. Actualmente Ramón Arcusa es el productor de Julio, lo cual da un punto de referencia bastante claro de la talla de ambos músicos.

—Pero, ¿qué sentís cada vez que de nuevo os veis como antaño, con una guitarra y un micrófono en un escanario?

—Ante todo sentimos una gran satisfacción porque después de 25 años que cumplimos este año con la canción, el público se sigue divirtiendo con nosotros.

"NUNCA SABEMOS SI VAMOS A PODER CANTAR JUNTOS"

—La gente, cuando os escucha, tiene al sensación de que por vosotros no pasa el tiempo, ¿creéis que es así?

—La verdad es que el público no ha cambiado, y quiere oir las canciones de siempre.

Carmina JARO

Europa Press Reportajes

SOLUCIONES A LOS PASATIEMPOS DEL DIA ANTERIOR

AL CRUCIGRAMA

HORIZONTALES: 1: Ca. Er. 2: Oc. Ameno. Ur. 3: Carta. Bina. 4: Ara. Nómadas. 5: Sa. Peras. So. 6: Acate. 7: Al. Serán. At. 8: Bacares. Amo. 9: Eter. Error. 10: La. Anula. Re. 11: Si. Es.

VERTICALES: 1: Ocas. Abel. 2: Cara. Lata. 3: Ra. Ce. 4: Cat. Pasarás. 5: Amanecer. Ni. 6: Oraré. 7: En. Matásele. 8: Robasen. Ras. 9: Id. Ar. 10: Unas. Amor. 11. Raso. Toro.

AL TABLEROGRAMA

«Confiamos demasiado en los sistemas y muy poco en los hombres». (Disraeli).

CRUCIGRAMA

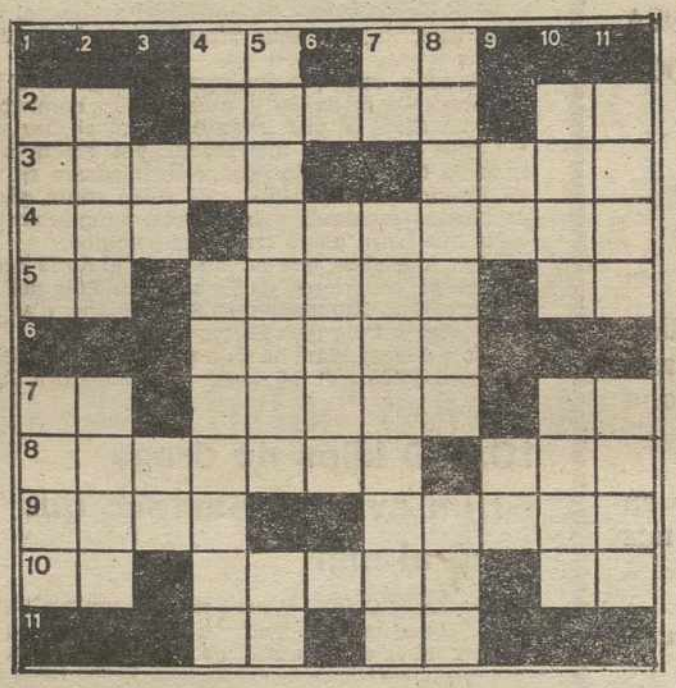

HORIZONTALES: 1: Voz de mando. Desinencia. 2: Villa de la prov. de Lérida. Discurrí. Sufij ousado en química. 3: Anversos. En la cabeza. 4: Arbol leguminoso de Venezuela. Sombreros de cardenales. 5: Sociedad mercantil. Embarcación. Dios egipcio. 6: Anúdale. 7: Naipe. Mantenerse a flote. Consonante. 8: Tocarás con los labios. Yunque de platero. 9: Paraiso. Parte del año. 10: Artículo. Interjección. Pronombre. 11: Nota musical. (al rev.) Río europeo.

◆

VERTICALES: 1: Anades. Nombre de varón. 2: Extrae. Tejido muy fino. 3: Letra griega. Estoy enterado. 4: Río de la América Meridional. Plátanos. 5: Libertad. Letra griega. 6: Marchita. 7: Tiempo del verbo. Mondáselo. 8: Rechazar. (al rev.) Alimento. 9: Artículo. Infusión. 10: Aroma. Amado. 11: Sepultura. Modas.

CENTRO MEDICO CASTELLANO DE

ACUPUNTURA

Y

LASER TERAPIA

TRATAMIENTO DEL DOLOR
REUMATISMO
DIABETES
SINUSITIS
OBESIDAD
TABAQUISMO, etc.
Consulta previa petición hora. Tlno. 74.91.30
C./ DON SANCHO, 3

HORARIO DE MISAS

SABADOS TARDE

6,00 Catedral, Capilla del Cementerio.
7,00 San Telmo, Capilla Jesús Nazareno.
7,30 Ntra. Sra. de la Calle, San José, Santa María Estela, San Marco, Ntra. Sra. del Carmen, San Pablo.
8,00 San Lázaro, San Miguel, Santa Marina, San José, San Antonio, María Reina Inmaculada, San Francisco, Corazón de María (Claretianos).
8,30 Capilla del Santo Sepulcro.
9,00 San Francisco.

DOMINGOS MAÑANA

8,00 Catedral, San Francisco, San Pablo.
8,30 San Lázaro. Santa Marina, Ntra. Sra. del Carmen.
9,00 Catedral, San Miguel, Allende el Río, San José, San Antonio, Santa María Estela, María Reina Inmaculada, San Telmo, San Francisco, San Pablo, Corazón de María (Claretianos).
9,30 San Lázaro, Ntra. Sra. de la Calle, Santa Marina, San Ignacio, Ntra. Sra. del Carmen.
10,00 San Miguel, San José, Santa María Estela, María Reina Inmaculada, San Pablo.
10,30 Catedral, San Lázaro, Ntra. Sra. de la Calle, Santa Marina, San Marco, Ntra. Sra. del Carmen.
11,00 San Miguel, San José, San Antonio, Santa María Estela, San Ignacio, San Telmo, San Francisco, San Pablo, Corazón de María (Claretianos), Capilla Jesús Nazareno, Capilla del Cementerio.
11,30 San Lázaro, Ntra. Sra. de la Calle, Santa Marina, María Reina Inmaculada, Allende el Río, San Marco, Ntra. Sra. del Carmen.
12,00 Catedral, San Miguel, San Antonio, Santa María Estela, San Telmo, San Francisco, San Pablo, Corazón de María (Claretianos), Capilla del Santo Sepulcro.
12,30 San Lázaro, Ntra. Sra. de la Calle, Santa Marina, San José, San Ignacio, María Reina Inmaculada, San Marco.

TARDE

1,00 Catedral, San Miguel, San Antonio, Ntra. Sra. del Carmen, San Francisco, San Pablo, Corazón de María (Claretianos).
1,30 San Lázaro, Ntra. Sra. de la Calle, San José.
5,00 San Antonio, San Pablo.
5,30 San Ignacio
6,00 San Lázaro, Ntra. Sra. de la Calle, Santa Marina, San José, Santa María Estela, San Marco, Capilla del Cementerio.
6,30 San Miguel, María Reina Inmaculada.
7,00 San Lázaro, Ntra. Sra. de la Calle, Corazón de María (Claretianos).
7,30 San Miguel, Ntra. Señora del Carmen, San Pablo.
8,00 Corazón de María (Claretianos), San Francisco.
9,00 San Francisco.

M.C.D.2022

La pareja nos sorprendió por su extraordinario sentido del humor

ROMINA POWER Y AL BANO:

Catorce felices años de matrimonio

El matrimnoio, y dúo musical compuesto por Romina Power y Al Bano, como casi todos los veranos está una vez más entre nosotros. Ellos tienen casi tanto éxito en España como en Italia, por eso siempre en nuestro país tienen las llamadas galas de verano, aparte de que aquí cuentan con grandes amigos, y se sienten, según ellos dicen: «como en casa».

Estuvieron en televisión, para actuar en el programa «Superstar», y la verdad es que uno tiene la sensación de que esta pareja no conoce lo que son las malas rachas, al menos su buen sentido del humor y sus risas espontáneas así lo demostraban.

Romina Power y Al Bano.

«DENTRO DE DOS AÑOS HARE EL VIAJE DE MARCO POLO EN BARCO»

La pareja continuamente se gasta bromas, y alguna también cae a los periodistas.

—Romina, tu madre Linda Christian ha dicho que piensa vivir en Marbella y comprarse una casa allí ¿vas a verla este verano?

—Sí, nos veremos en Marbella, porque tenemos que actuar algunos días allí.

Al Bano, al oir a su mujer sonriendo dice:

—«¿Por qué te crees que he venido yo? pues porque sabía que estaba mi suegra, para verla...

—Oye Al Bano, ¿qué hay de ese proyecto que tenías, consistente en realizar el viaje de Marco Polo en barco?

—Pues que lo hare dentro de unos dos años, nos iremos el núcleo familiar y algunos amigos. Siempre me ha interesado el viaje, y me he sentido atraído por ese personaje llamado Marco Polo que fue en busca de vidas diferentes.

UNOS FELICES CATORCE AÑOS DE MATRIMONIO

Al Bano lleva 20 años cantando, «Mamma mía quanto tempo» dice recordando a la vez que se lleva las manos a la cabeza y desde 1970 forman dúo musical él y Romina. No paran de trabajar, en su preciosa granja que tienen en Brondisi, al sur de Italia, tan sólo pasan dos meses de los doce que tiene el año. Pero siempre están juntos, y para ellos esta es una clave importante.

—Despés de catorce años de matrimonio feliz, ¿Dónde está vuestro truco?

—El truco está en el corazón, dice Al Bano muy serio. Romina, apostilla:

—«Lo que también es muy importante es que trabajamos juntos, y tenemos todo para compartir, familia, amigos, trabajo....

«CASI SIEMPRE VIAJAMOS CON NUESTROS HIJOS

—El hecho de que esteis tanto tiempo fuera de casa, no repercute negativamente en vuestros hijos?

— No, porque ellos están acostumbrados, la niña, Yleña tiene ya 13 años, y el niño, Yari 11, son mayores y comprenden perfectamente nuestra profesión. Además siempre que podemos los llevamos con nosotros.

CARMINA JARO
EUROPA PRESS
REPORTAJES

"EL TRUCO DE NUESTRA FELICIDAD ESTA EN EL CORAZON, Y EN TRABAJAR LOS DOS JUNTOS"

★

— "Coincidiré con mi madre, Linda Christian en Marbella, porque va a coger allí una casa, y tenemos varias actuaciones por la zona este verano"

— "Dentro de dos años, me iré a recorrer en barco el trayecto que hizo Marco Polo", nos dijo Al Bano

SUCESOS

Dos muertos en accidente de circulación, en la provincia de Burgos

Burgos, (Efe).—Dos muertos y un herido gr el resultado de un accidente de automóvil oc ayer por la tarde en el kilómetro 306 de la car Madrid-Santander, en el término municipal de peja del Castillo.

El turismo, un R-5 matrícula M-0515-CM, c cido por Primitivo Morales Sánchez, de 34 añ salió de la calzada y fue a chocar contra un árb

A consecuencia de la colisión resultó muert acto el conductor, así como su hermana Juana les Sánchez, de 48 años, domiciliados en Madrid

Con heridas de carácter grave resultó Mar Mar Gonzáles Sánchez, de 14 años.

Se suicidó un recluso en la cárcel de Lérida

Lérida, (Efe).—Un recluso de la cárcel "Llei Agustín José Coronado Hernández, fue hallado a do en la celda individual que ocupaba en el cent nitenciario leridano.

El cadáver fue encontrado la noche del mié poco antes de las diez, pero el director de la p Manuel Díaz, no informó del hecho hasta ayer mañana.

Agustín José Coronado, de 22 años y natural Pobla de Lillet (Barcelona), cumplía una conde 23 años, cuya causa no ha sido revelada, y segú có el director del centro "era un chico normal que quizá algo depresivo".

El recluso fallecido utilizó para ahorcarse s pia sábana, que ató en el marco metálico del co timento del inodoro de su celda.

Coronado ingresó por primera vez en la "Lleida-2" el 8 de febrero de este año. Meses de en abril, fue trasladado a Barcelona y, posterior en junio, reingresó en la prisión leridana.

Un niño, autor de varios incendios forestales en Ibiza

Ibiza, (Efe)—José Ferrer Mari, de 13 años, confesado autor de cinco incendios forestales zona de San Vicente del término municipal d Juan Bautista, localidad situada a 31 kilómetr Ibiza.

El niño, cada vez que prendía fuego en el b se encargaba de avisar él mismo a los bombero Guardia Civil, lo que levantó sus sospechas.

José Ferrer fue interrogado por efectivos Guardia Civil, cuando ésta se lo encontró en u los incendios provocados. El chico contó que problemas escolares y familiares, aunque no s carta que tenga algún trastorno psíquico.

Los incendios, que suman un total de 15 hec quemadas, ocurrieron en las zonas de Puig des P Balabre, C'an Xumeaus d'en Serra Planet d'en M es Pugolet y Puig d'en Serra.

José Ferrer Mari ha sido puesto a disposici Tribunal Titular de Menores y trasladado a Pal

10.000 kilos de droga en un avión panameño que cayó al mar

Panamá, (Efe).—Un avión DC-6 con matricu nameña que cayó al mar, en las cercanías de las Bahamas, el pasado 25 de julio y en el que ron cinco personas, transportaba 10.000 kilos d rihuana, revelaron ayer aquí fuentes de la Dire de Aeronáutica Civil (DAC).

El jefe de normas de vuelos de la "DAC", C nal Sarasqueta, señaló que había autorizado nave, de la empresa comercializadora Nubes, saliera de Panamá para ser reparada en San Jos embargo, ésta partió hacia Miami, y cayó al mar, de Florida.

El funcionario panameño indicó que el acci según los informes iniciales, se originó por fallo cánicos de los dos motores y del sistema de ra municación.

Según informaciones de San José, el avión desde allí pilotado por el panameño Rubén Dar tiz, quien dos días después del accidente apare una clínica privada de Panamá, según él, res diéndose de unas heridas sufridas en su residen

Ortiz es el mismo piloto que capitaneaba un de la Compañía Internacional de Aviación (INair) el 15 de junio, cuando las autoridades n mericanas descubrieron en Miami que llevaba u gamento de 1.200 kilos de cocaina, valorado en 1.000 millones de dólores.

M.C.D.2022